

# El Diario de Canarias

## Diario de Lanzarote Diario de Fuerteventura

#YOMEQUEDOENCASA

ABRIL 2020

EJEMPLAR GRATUITO



### ENTREVISTA 6

Lluís Serra: "Hay que mantener la cautela porque puede haber un nuevo brote"

### FOTOGRAFÍA 29

Las imágenes de cómo cambiaron nuestras vidas de un día para otro

### SANIDAD 8

Yone Caraballo, enfermero: "Nos mandan a la guerra sin protección"

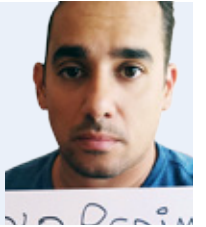

# Las Islas orientales, ante su mayor desafío

▪ Fuerteventura y Lanzarote encabezan la destrucción de empleo por el coronavirus

▪ El sector turístico da por perdido el verano y confía en retomar la actividad en otoño

Págs. [14-17]

## Laura, la paciente 'cero': "Mi miedo era contagiar a alguien"

Con más de un centenar de casos entre ambas, Lanzarote y Fuerteventura afrontan abril como el mes clave para frenar el virus

[Págs. 2-5]



Foto: Carlos de Saá.

### ECONOMÍA 18

El comercio local se reinventa para subsistir

### REPORTAJE 20

Cuando una pandemia global te coge a miles de kilómetros de casa

### SOCIEDAD 26

Los alumnos asumen el difícil reto de estudiar confinados

### REPORTAJE 32

El sector primario en las Islas orientales agoniza por la crisis

### HISTORIA 38

Las otras epidemias que azotaron Canarias





### EL FUNDAMENTAL PERSONAL SANITARIO.

Ante la propagación del Covid-19 se ha convertido en fundamental el personal de la Sanidad pública, tanto en los hospitales como en los centros de salud de Atención Primaria. Salir a aplaudirle cada día a las 19.00 horas se ha hecho ya una costumbre y una señal de reconocimiento a quienes están en primera línea. En la imagen, personal del centro de salud de Puerto del Rosario.

Foto: Carlos de Saá.

# Lanzarote y Fuerteventura aspiran a controlar el coronavirus en abril

**Las Islas orientales suman más de un centenar de casos acumulados, pero se ha ralentizado la aparición de nuevos positivos y en la Maxorata ya hay casi tantas altas como pacientes activos**

Las Islas orientales afrontan en abril un mes clave para controlar la pandemia del coronavirus. Entre Lanzarote y Fuerteventura han superado el centenar de casos, pero la tendencia en los primeros días de abril es que la aparición de nuevos positivos se ha estabilizado. El primer caso en las Islas orientales se detectó el 6 de marzo en Fuerteventura: Laura, una joven de 28 años que había viajado a Italia (ver reportaje en la página 4).

En Lanzarote los primeros diagnósticos saltarían el 12 de marzo: una pareja de turistas procedente de Madrid, que fueron conscientes, tras llegar a la Isla, de que eran potenciales contagiados y se aislaron en un primer momento en el hotel

M. RIVEIRO

en el que se alojaban, el H10 White Suites de Playa Blanca.

Entre las dos Islas suman más de un centenar de diagnósticos de Covid-19, con una incidencia mayor en Lanzarote (44,65 casos por cada 100.000 habitantes) que en Fuerteventura (menos de 30 casos por cada 100.000 habitantes). La tendencia entre los últimos días de marzo y los primeros de abril es positiva: el sábado 29 de marzo, la Maxorata tenía 31 casos y al sábado siguiente contabilizaba solo cuatro casos más. Con un factor añadido: las altas epidemiológicas ascendían a 15 frente a 20 casos activos. "No hay que bajar la guardia", señala el presidente del Cabildo mayorero, Blas Acosta.

En Lanzarote, en el mismo periodo, se pasó de 48 a 68 casos acumulados. El domingo 5 de abril había 69 casos. En esta Isla, lo más negativo ha sido la muerte de tres personas con coronavirus (dos hombres y una mujer, de edad avanzada). Otra diferencia: la cantidad de pacientes que han tenido que ser ingresados, lo que ha obligado a ampliar el número de camas de cuidados intensivos, de 10 a 18, en una primera fase, con planificación de contar hasta con 40, si fuera necesario, habilitando quirófanos y otras áreas del Hospital José Molina Orosa. Según el balance difundido el sábado 4 de abril, en el hospital lanzaroteño había 16 pacientes ingresados con diagnóstico confirmado. En la plan-

ta de pacientes sospechosos, todavía sin confirmación, había otros siete personas. El perfil de los contagiados que tienen que ser atendidos en el Molina Orosa se corresponde, por lo general, con población de edad avanzada: la mayoría entre los 61 y los 70 años, aunque también hay algún caso de menos de 40 años.

Otra diferencia sobre la incidencia del coronavirus en ambas Islas: en Lanzarote ha tocado de lleno a cuerpos de seguridad y zonas sensibles. En la Policía Local de Arrecife había confirmados al finalizar la primera semana de abril cuatro casos, cuyo origen presumiblemente fue el contagio de un agente natural de Madrid, en la Guardia Civil otro y dos funcionarios de la prisión de

DIRECTOR: Manuel Riveiro.

REDACCIÓN Y COLABORADORES: María José Lahora, Eloy Vera, Mario Ferrer, Antonio Lorenzo y J.J. Romero.

FOTOGRAFÍA: Adriel Perdomo y Carlos de Saá. DISEÑO Y MAQUETACIÓN: Ana G. Sagredo.

EDITA: SIROCO INFORMACIÓN S.L. Depósito Legal: GC 93-2013.

PUBLICIDAD: Calle Alonso Cano 1, 1ªA - Arrecife

Teléfono/Fax: 828 081 655 - Móvil: 606 84 58 86

publicidad@diariodelanzarote.com - publicidad@diariodefuerteventura.com

No está permitida la reproducción total o parcial de los contenidos e imágenes incluidas en esta publicación sin permiso por escrito del editor.



## Entre los ingresados por Covid-19 en el Hospital Molina Orosa de Lanzarote son mayoría los pacientes de la franja de edad que va de los 61 a los 70 años

Tahíche. En Fuerteventura no han trascendido contagios en los cuerpos y fuerzas de seguridad, sí de un par de funcionarios municipales o de estudiantes que habían regresado de Madrid.

En Lanzarote, el coronavirus también ha afectado a la residencia de mayores de Las Cabrerías, con el contagio confirmado de dos miembros del personal sanitario y de dos usuarios, en el episodio más complicado que ha tenido la crisis del coronavirus en las Islas orientales. El centro tuvo que desalojarse para ser desinfectado por la Unidad Militar de Emergencias y a los internos se le hicieron pruebas y se les sometió a un seguimiento para ver su evolución.

### ALTAS

Fuerteventura lleva delantera en cuanto a altas epidemiológicas. Según los balances que diariamente se difunden sobre la evolución de la pandemia en la Isla, cuatro de cada diez pacientes ya se encuentran en esa situación. En Lanzarote los contagios empezaron después y, hasta el sábado 4 de abril, apenas había cuatro pacientes que ya

habían superado la enfermedad. Cuando un paciente ya no necesita estar ingresado en el hospital, porque mejora de sus síntomas, se considera que ha recibido el alta hospitalaria y termina de recuperarse en su casa, bajo seguimiento de Atención Primaria y control telefónico. A los 14 días del alta hospitalaria, si el paciente no tiene síntomas se considera que ya ha superado la enfermedad y recibe el alta epidemiológica, explica el gerente del Hospital Doctor José Molina Orosa, José Luis Aparicio.

Al principio de la pandemia, con pocos casos diagnosticados, para que un paciente recibiese el alta epidemiológica debía de dar negativo en dos test. Así sucedió con el primer caso que se conoció en España: un turista alemán que visitaba La Gomera, el pasado mes de enero. En cambio, el protocolo, que establece el Ministerio de Sanidad, se va actualizando según evoluciona la pandemia. Ahora, desde el ministerio se entiende que si un paciente pasa 14 días de aislamiento sin síntomas se debe considerar alta epidemiológica, con o sin test realizado. Hacer esas pruebas es opcional.

## ¿Hasta cuándo el confinamiento?

El estado de alarma se prolongará más allá del 26 de abril, previsiblemente hasta bien entrado mayo, según ha sugerido el presidente del Gobierno, Pedro Sánchez. La prórroga hasta el día 25 ya está confirmada, aunque se rebajará la dureza de las condiciones, para que se pueda recuperar “algo” de vida personal, económica y social. Sánchez lo ha dibujado como una “transición”. El plazo final del confinamiento no está claro y dependerá de cómo evolucione la pandemia, en la que España se sitúa como el segundo país del mundo con más contagios, solo por detrás de Estados Unidos.

No obstante, la paralización total de la actividad en los ámbitos empresariales que no son considerados esenciales, como la construcción, finalizará el 9 de abril y se volverá a la situación del primer decreto del estado de alarma, el 14 de marzo. Eso sí, con una clara advertencia: “Estaremos con las antenas puestas para reaccionar cuanto antes, en cuanto haya la más mínima expresión de repunte de la pandemia”.

El tipo de confinamiento que se ha establecido en España, a diferencia de otros países, impide salir de las casas, por ejemplo, para hacer ejercicio al aire libre. El comité científico que asesora al Gobierno de Canarias, que considera que



Foto: Adriel Perdomo.

M.R.

las Islas han dejado atrás “el pico de nuevas hospitalizaciones” por coronavirus y que se entra en una “fase descendente” de la enfermedad, se inclina por abrir la mano. Por ejemplo, con los niños, que “tienen que salir a pasear aunque sea una hora al día y tomar el sol, porque la vitamina D es muy importante para muchos aspectos de la salud, incluida la inmunidad”. Lo mismo se aconseja a personas crónicas, que “necesitan caminar por lo menos una hora al día”. Y para el resto de personas esperan que se pueda aprobar, antes de mayo, la realización de deporte al aire libre, “aunque siempre a nivel individual” y “de forma controlada”.

**ATENDEMOS  
PEDIDOS  
POR TELÉFONO**

**928 80 06 70**

**928 80 14 40**

**928 81 58 03**

**Y POR EMAIL:**

**info@electrisolcanarias.com**

**#QUEDATEENCASA**

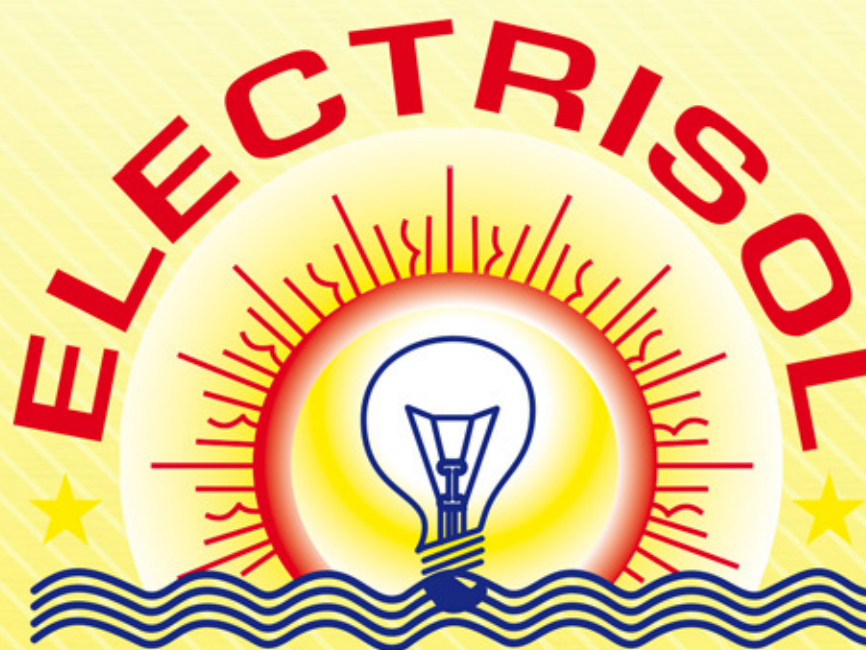

**ELECTRISOL CANARIAS, S.L.**

**EQUIPAMIENTO  
COMERCIAL E INDUSTRIAL**

**C/ Escotilla, 30-32 - Arrecife**



# LAURA, LA PACIENTE 'CERO' DE CORONAVIRUS EN FUERTEVENTURA

“Mi miedo era  
contagiar y  
hacer el mal  
a alguien”



Fotos: Carlos de Saá.

**EL SÁBADO 6 DE MARZO**, Laura, de 28 años, recibió una llamada. Al otro lado del teléfono, le confirmaban que su test de coronavirus Covid-19 era positivo. Se había contagiado semanas antes en un viaje a Italia. Laura se convertía así en la paciente *cero* con coronavirus en Fuerteventura. Hasta entonces, la Isla había ido ganando el pulso a un virus que ha contagiado a más de un millón de personas en todo el mundo.

Laura es peninsular, pero desde hace tres años vive en Fuerteventura. Trabaja en uno de sus hoteles en una zona turística. El pasado mes de febrero, la joven decidió aprovechar unas semanas de vacaciones para visitar a una hermana, de Erasmus en Pisa. Desde allí, tenía previsto moverse en tren a Bérgamo para reunirse con su pareja, de origen italiano, y estar unos días con su familia política.

ELOY VERA

Llegó mediados de febrero y el permiso de vacaciones. El día 17 cogió el avión rumbo a Pisa. Al aterrizar, le tomaron la temperatura. El termómetro corroboraba que Laura estaba sana y con la mochila cargada de planes para disfrutar del viaje.

Tras permanecer unos días en la ciudad de Pisa, viajó a Bérgamo. En Italia, la epidemia del Covid-19 ya acaparaba los titulares de la prensa. Sin embargo, los italianos seguían haciendo vida normal. La llamada al confinamiento aún no había llegado.

Laura explica a este periódico, a través de una llamada telefónica, cómo en aquellos momentos estaban apareciendo casos en la zona de Lombardía, sobre todo en Milán, pero “no era alarmante porque parecía que la cosa estaba controlada. Todavía no había ninguna ley que impidiera salir a la calle o ir a traba-

jar. Nosotros, por ejemplo, fuimos a esquiar y las pistas estaban llenas de gente. Había muchos niños, porque coincidió con la semana de Carnaval allí”.

Los primeros casos de la pandemia de coronavirus en Italia se confirmaron el 30 de enero, cuando dos turistas chinos dieron positivo en Roma. Una semana después, un hombre italiano repatriado de Wuhan a Italia dio positivo. El 21 de febrero se confirmaron 16 casos en Lombardía. Al día siguiente, llegaron las primeras muertes. Unas semanas más tarde, Italia acabó convirtiéndose en el segundo país del mundo, tras Estados Unidos, más golpeado por el Covid-19.

El 25 de febrero, Laura regresó a Fuerteventura. Se encontraba bien y dispuesta a volver a su puesto de trabajo y así lo hizo. “Llegué sin sintomatología. Me encontraba muy bien, pero pasaron un par de días y

empecé a sentir la garganta seca y un poco de dolor al tragar. Estuve así durante dos o tres días”, cuenta. La fiebre y la tos, los síntomas más comunes del Covid-19, no habían aparecido.

La suerte hizo que esos días Laura tuviera que hacer su trabajo en una de las oficinas del hotel, delante del ordenador y sin apenas contacto con compañeros y clientes. Los síntomas seguían sin ir a más.

El 2 de marzo, Laura acudió al centro de salud para realizarse un análisis de sangre que tenía previsto desde hacía tiempo. Allí, se encontró con un edificio con carteles en las paredes que la pusieron en aviso. En ellos, se recomendaba que, si había estado en zonas de riesgo como China e Italia y sentía síntomas, lo comunicara al personal sanitario y se pusiera en cuarentena.

Al día siguiente, por la noche, Laura tuvo un pico de fiebre. Se



cabeza. Fue, entonces, cuando decidió llamar al 112 para que vinieran a hacerle la prueba y así descartar que pudiera estar contagiada.

Laura tiene buenas palabras para el Servicio Canario de Salud y la forma con la que actuaron esos días. “La médica, que se puso en contacto conmigo, me cogió la dirección para traerme comida porque estaba con lo justo en casa y no podía salir”, cuenta. Cuando vinieron a recoger la muestra, los sanitarios se presentaron con una compra para evitar que tuviera que salir al supermercado.

Durante esos días, Laura había ido teniendo algo de fiebre, pero no tos. Jamás la tuvo. Sí la pérdida de olfato. Antes de que salieran los estudios que relacionaban este síntoma con el coronavirus, la joven se percató de que era incapaz de oler. Comenta cómo cuando cocinaba se tenía que acercar mucho a la comida porque “no olía, me ponía perfumes y no los olía, pero en ese momento no lo asociaba a eso”.

### TEST POSITIVO

Dos días después de recogerle la muestra, le dijeron que la prueba era inconcluyente y que había que hacerle un segundo test. Era viernes, día 5. La joven estaba ya sin síntomas.

El sábado llegó el resultado definitivo, era positivo. Laura se convertía en el primer caso de coronavirus en Fuerteventura. Pocas horas después, se comunicaba a la prensa y la Isla contenía la respiración. El temor a nuevos casos preocupaba a todos.

Laura no tuvo miedo a la enfermedad. Era joven, sin patologías previas y, si seguía las recomendaciones médicas, nada podía fallar. Sí miedo y remordimiento a haber contagiado a alguien.

Tuvo que comunicar a sus compañeros de trabajo los resultados. Su gente más cercana se puso en cuarentena, pero por suerte todos resultaron negativos. También su pareja, que se cambió de domicilio. “Lo que más me preocupaba era decir a mis compañeros que, por mi culpa, no podían hacer vida normal y se tenían que quedar en casa”, cuenta.

Días después, todos los españoles dejaron de hacer vida normal. Aprendieron a llamar al virus por



“

“Llegué sin sintomatología. Me encontraba muy bien, pero pasaron un par de días y empecé a sentir la garganta seca y un poco de dolor al tragar. Estuve así durante dos o tres días”

“Lo que más me preocupaba era decir a mis compañeros que, por mi culpa, no podían hacer vida normal y se tenían que quedar en casa”

“No tenemos que ser egoístas. Hay que tener en cuenta que, por nuestra culpa, alguien muy mayor o con problemas de salud se puede contagiar”

”

su nombre y apellido y echaron a andar el ingenio para ver quién ideaba el *meme* más original con la que sacar una sonrisa en tiempos de confinamiento. Llegaron los aplausos a los héroes en los balcones y las caceroladas para los que no estaban a la altura. También los anhelos de todo un país por ver aplanar la curva de contagios y muertes.

Laura vivió la cuarentena, aislada en casa, y escuchando cómo se disparaban los casos del Covid-19 en toda España; cómo la curva de fallecimientos no se aplanaba; cómo la Organización Mundial de la Salud anunciaba la pandemia y cómo iban apareciendo nuevos positivos en Fuerteventura.

Dos semanas después de los primeros resultados, dos test confirmaron que la joven estaba curada. Llegó el alta epidemiológica y, poco después, el alta médica.

La noticia saltó a la prensa el 19 de marzo. Ese día todos los majorereros celebraron el alta de Laura desde sus casas.

Quiere contar su historia para llamar a la calma, lanzar un mensaje de optimismo y, sobre todo, para animar a la gente a seguir respetando las normas y a continuar quedándose en sus domicilios. “Ahora lo que está en nuestras manos es quedarnos en casa. No tenemos que ser egoístas y pensar en nosotros mismos. Sobre todo, hay que tener en cuenta que, por nuestra culpa, alguien muy mayor o con problemas de salud se puede contagiar”.

Tras la enfermedad, le ha tocado vivir otra cuarentena. La misma que tienen el resto de los españoles a la espera de nuevas órdenes de confinamiento o del anuncio de que se ha conseguido ganar la guerra al Covid-19.

Por suerte, su casa tiene una terraza desde la que disfrutar del sol cada día. Aprovecha los 20 minutos que dedica a la semana para ir al supermercado para “respirar el aire de Fuerteventura”.

El mensaje que saca de todo esto es “más vale prevenir que curar”. Antes de despedirse, insiste en que “lo más importante es cuidar a los demás y pensar más en ellos que en nosotros”. Finaliza la llamada con alegría. El sol de su terraza le espera.

tomó un paracetamol y consiguió que bajara. Por la mañana, el termómetro volvió a superar los 38 grados. Llamó al hotel y decidió quedarse en casa. La sombra del Covid-19 empezó a rondarle por la



**#QUEDATEENCASA**

**Indemnización DIRECTA**

**SEGUIMOS ATENDIÉNDOLE VÍA TELEFÓNICA Y POR EMAIL**

**DE LUNES A VIERNES DE 9:00 A 15:00 H.**

**Luchamos por conseguirle la máxima indemnización**

**Sólo cobramos, si usted cobra**

**1ª Empresa española**

**928 400 360**  
Arrecife - Lanzarote

**928 400 200 Ext. 3**  
Puerto del Rosario - Fuerteventura

**928 400 200**  
Vecindario - Gran Canaria

**www.indemnizaciondirecta.com**

**CONSULTA GRATUITA sin compromiso**

**20 años de experiencia**



## LLUIS SERRA

MIEMBRO DEL COMITÉ DE EXPERTOS DE LA CRISIS SANITARIA EN CANARIAS

**“Cuando vayan disminuyendo los casos tendremos que mantener la cautela porque en cualquier momento podrá haber un brote”**

Lluís Serra Majem es catedrático de Medicina Preventiva y Salud Pública de la Universidad de Las Palmas de Gran Canaria y portavoz del comité de expertos que asesora al Gobierno de Canarias en la emergencia sanitaria por el coronavirus Covid-19. En esta entrevista, insiste en la necesidad de tener más test para poder seguir analizando el comportamiento del virus y lamenta que no se aislara Madrid a principios de marzo porque, según asegura, de ahí procedían muchas de las personas que se han contagiado en el Archipiélago.



ELOY VERA

existiría el virus y podrían hacer una vida normal.

**-¿Son suficientes las medidas de confinamiento?**

-Son suficientes y más ahora que se han activado mucho. Además, hay otras medidas como seguir haciendo test en personal sanitario. Es importante actuar en sitios como las residencias de ancianos, donde hay que intervenir de una forma urgente porque las personas mayores son muy vulnerables a las complicaciones y las muertes.

**-¿Cuándo empezará el confinamiento a dar resultados?**

-Nosotros esperamos estar ya en el descenso de contagios y, por tanto, la segunda semana de abril deberíamos empezar a disminuir la curva. Tenemos una ventaja y una desventaja. La ventaja es que hay pocos casos, pero a la vez puede ser una desventaja. Cuando una persona pasa la enfermedad, en principio, está inmune a la misma. Es como si se hubiera vacunado, aunque no sabemos cuánto tiempo durará la inmunidad. Si la enfermedad la pasan en Madrid el cuatro o el cinco por ciento de la población significa que el 95 por ciento no está inmune, pero el 5 por ciento sí. Por tanto, conforme más personas tengan la enfermedad, menos riesgo de que siga propagándose. Es lo que llamamos la inmunidad del rebaño. En Canarias la ha pasado, relativamente, poca gente. Por tanto, eso significa que, cuando empezemos a controlar perfectamente el número de casos y vaya disminuyendo, tenemos que seguir manteniendo toda la cautela porque, en cualquier momento, puede haber un brote y volver a aparecer los casos.

**-La comunidad científica aún desconoce parte del comportamiento del Covid-19, pero ¿qué sabemos hoy en día de este virus?**

-Es un virus que se transmite a través de las gotitas que desprendemos cuando hablamos, estornudamos o tosemos. Por sus características de tamaño viaja, aproximadamente, a un metro de distancia. No permanece en el aire mucho tiempo, con lo cual la persona que está cerca de otra que puede estar contagiada, por el mero hecho de estar hablando, se puede contagiar. Puede permanecer activo en algunas superficies y tiene un periodo de incubación asintomático largo. La mayor parte de las personas que lo sufren no presentan sintomatologías mayores y sólo un porcentaje se complica, que es el que vemos en hospitales y UCI, y pueden fallecer. El problema de este virus es que hay muchas personas asintomáticas y tiene un periodo de incubación que puede ser muy largo, de dos hasta 14 días. Este coronavirus se puede transmitir, incluso, al siguiente día de la infección.

**-¿Por qué esa diferencia entre el número de diagnosticados en Tenerife, con cerca de 900, y el resto de las Islas?**

-Básicamente es un tema de probabilidad de contactos. Cuando hay islas de por medio es más difícil que se produzca el contagio y es más fácil que el virus deje de contagiarse. Para que el virus siga vivo tiene que pasar de persona a persona. En este sentido, tenemos islas como La Graciosa donde no hay casos. Si pudiéramos saber seguro que todos los habitantes de La Graciosa tienen una PCR negativa no

#QUEDATEENCASA

**herbania**  
montajes eléctricos y telecomunicaciones

**energías renovables**

MONTAJES ELÉCTRICOS DE BAJA Y MEDIA TENSIÓN  
CENTROS DE TRANSFORMACIÓN - REDES DE MEDIA TENSIÓN  
REDES DE BAJA TENSIÓN - ALUMBRADOS PÚBLICOS  
ENERGÍA SOLAR FOTOVOLTAICA - TELECOMUNICACIONES

**SI TIENES CUALQUIER INCIDENCIA CONTACTA CON NOSOTROS**

**WhatsApp: 649 481 524**

Urb. Majada Marcial - C/ Los Lañadores, 10 - Puerto del Rosario  
herbania@electricosherbania.es - www.eletricosherbania.es



**-Una vez se levante el estado de alarma, ¿cómo será esa vuelta a la normalidad en Canarias? ¿Debe ser igual en todas las Islas?**

-Si no hubiera ningún caso positivo, por ejemplo, en La Gomera y todos se hubieran curado, la gente podía hacer vida normal dentro de La Gomera, pero mientras haya gente que pueda tener el virus y seguir contagiando existe siempre el riesgo de que se produzca otro pico. Hay mecanismos que se están estableciendo, por ejemplo, en China. Tenemos que aprender de ellos. Allí, a las personas, a partir de una aplicación, se las geolocaliza. Por ejemplo, está la categoría de verde, persona que, en principio, está libre de la enfermedad y puede circular. Al localizarle, si resulta que coincide en un viaje de metro con alguien que puede dar positivo la aplicación te va a mandar un mensaje para que guardes cuarentena. Esto lo están haciendo actualmente en China. Nosotros tenemos la esperanza de que en verano esto dé un respiro. Tenemos esa esperanza para que así nos podamos preparar para noviembre, cuando vuelva la segunda gran ola. Espero que dispongamos, para entonces, de buenos medicamentos, cientos de miles de test, equipamientos y, tal vez, alguna vacuna.

**-¿Cree que se restringió demasiado tarde el tráfico aéreo en Canarias?**

-A veces uno piensa que tal vez sí, pero quizá el problema más grave fue no aislar Madrid a principios de marzo, porque muchos de los problemas que hemos tenido en Canarias han sido de gente que volvía de Madrid. Muchas personas se contagiaron de quienes venían de esa zona o de personas que habían estado en Italia. Nosotros llamamos la atención sobre la necesidad de guardar cuarentena estricta a todas las personas que venían de fuera, pero no se hizo. Lo que estamos viendo es que la enfermedad se transmite más por la gente más activa y la que tiene menos síntomas. Me refiero a ese grupo de edad, de los veinte a los treinta y pocos años. Son gente que contagia mucho la enfermedad y que, en cambio, tiene pocos síntomas. No digo todos, pero sí una parte del colectivo. En cambio, los escolares, tras el cierre de las escuelas, han dejado de ser los transmisores de la enfermedad. De otro modo, hubieran sido los verdaderos transmisores.

**-¿Qué ha fallado para que haya tantos profesionales sanitarios contagiados?**

-Básicamente, han fallado dos cosas. La gente lo achaca a los equipos de protección y es cierto, pero también es verdad que, en el inicio de la epidemia silente, los últimos días de febrero y la primera semana de marzo, el virus estaba circulando. La gente tenía catarro e iba al médico, pero nadie pensaba que aquello era el Covid. Allí, se produjeron muchos contagios con los sanitarios. Luego, cuando sonó la alarma, se empezaron a proteger, pero resultó que no había equipos de protección adecuados para todos. Ahí hubo más contagios. Fue, un poco, la combinación de ambos aspectos. Sé de muchos profesionales que la semana pasada (la del 23 de marzo) decían: "Si esto del Covid no es nada". No había una sensibilización muy grande.

**-¿Cómo ha afectado la falta de test en la propagación del Covid-19?**

-Es muy importante porque con el test se pueden analizar los contactos, hacer el test y aislarlos, con lo cual se

disminuye la propagación del virus. Sin el test, los casos banales ni te preocupas en diagnosticarlos porque los pocos test que hay se usan en primera línea, como hospitales, centros de atención primaria y personal sanitario. No te da tiempo de hacer la gestión comunitaria. El diagnosticar y actuar sobre la población es muy importante y, por tanto, vamos a necesitar muchos test de cara al futuro. Es una exigencia fundamental que, desde el comité científico, hemos hecho: muchos más test, cientos de miles, y más equipos de protección individual.

**-Durante estas semanas, han aparecido un sinnúmero de iniciativas solidarias vinculadas a la confección de mascarillas artesanales desde sus casas. ¿Son efectivas o, por el contrario, pueden agravar más la situación?**

-La mascarilla tiene dos motivos, uno es no contagiarse y el otro es no contagiarse. Para no contagiarse, la mascarilla tiene que ajustarse muy bien a la cara, ser de un material muy adecuado y combinarse con una protección ocular. En cambio, para no contagiar cualquier mascarilla no sirve porque, por ejemplo, una de algodón enseguida se moja con el vaho y es una fuente de contaminación. La mascarilla puede ser útil para no contagiarse porque es una barrera. El problema es que usarla relaja las medidas de protección: el lavado de manos y el distanciamiento social. Puede ayudar, sobre todo, en personas asintomáticas a no dispersar el virus. Las sábanas de algodón no sirven. El tema de las láminas es una medida ingeniosa que tiene una efectividad.

**-¿Cuántos casos reales puede haber en Canarias?**

-Es complicado. En el conjunto del Estado español se calcula que puede haber un uno por ciento de la población, unos cuatro millones. En las Islas, estamos en un nivel bastante inferior que ese uno por ciento. Sería el 0,3 o 0,4 por ciento. En Canarias, asumiendo que tuviéramos un 0,5 por ciento de contagios reales, que no creo que lleguemos, estaríamos hablando de unas 10.000 personas.

**-¿Cuándo empezará a doblarse la curva de contagios en España y Canarias?**

-Yo creo que en esta disposición debemos estar ya o dentro de pocos días. Me gustaría tener muchos más test para precisar más la situación. Con la incertidumbre que tenemos, hemos calculado que antes del confinamiento cada canario contagiaba a cuatro. Después del confinamiento, contagiaba a dos. Hemos ido bajando y ahora estamos en que cada canario contagia a 0,7. Esto significa que ha empezado a bajar, teóricamente. Si cada canario contagia a 0,7 es que la infección ha empezado a bajar. Pero, insisto, es difícil precisar con los datos que tenemos.

**-¿Y la curva de fallecimientos en las Islas?**

-Es difícil establecerlo, pero posiblemente vendrá a finales de la semana que viene.

**-¿El comité de expertos, del que forma parte, está ya planteando medidas a largo plazo?**

-Nos reunimos periódicamente cada día o día alterno y analizamos la situación y novedades. Nos informan de las cosas que ha habido nuevas, si ha habido brotes, la situación en las UCI y el porcentaje de personas que hay en ellas. A partir de ahí, intentamos hacer nuevas recomendaciones. Me cuesta hacer recomendaciones a la población de que, por

“

**“Nos tenemos que preparar ya para noviembre, cuando vuelva la segunda gran ola. Y esperamos disponer, para entonces, de buenos medicamentos, cientos de miles de test, equipamientos y, tal vez, alguna vacuna”**

**“A corto o medio plazo tendremos que cambiar nuestros hábitos y guardar las distancias sociales. Posiblemente, habrá que llevar mascarilla en la medida en que queramos evitar que se produzcan nuevos casos”**

”

ejemplo, use mascarillas si no las hay. Se trata de coger, leer, escudriñar lo que se está haciendo en otros sitios, ver cómo se puede adaptar a nuestro entorno y entender muy bien la epidemiología de este virus que es muy compleja.

**-Se habla de un posible brote en otoño, hacia octubre o noviembre, ¿qué medidas se deben tomar para hacer frente?**

-Las mismas que debíamos haber tomado en enero cuando vimos el problema que había en China. Armarnos de equipos de protección individual para sanitarios en cantidad y calidad, test, recursos y kits para laboratorios y con la esperanza puesta en nuevos medicamentos que se están probando. Dicen que la vacuna no la tendremos hasta dentro de un año, pero yo creo que vamos a tener una vacuna antes porque en China la están probando a marchas forzadas. Probablemente, no será la vacuna perfecta, pero posiblemente vamos a tenerla para grupos de riesgo antes de la segunda ola. Espero.

**-¿Qué tratamientos se están aplicando a las personas contagiadas?**

**“Canarias supera el pico de contagios e ingresos hospitalarios”**

El portavoz del comité de expertos que asesora al Gobierno de Canarias sobre la crisis sanitaria del coronavirus Covid-19, Lluís Serra Majem, aseguró el viernes 3 de abril que Canarias ya ha conseguido superar el pico de contagios e ingresos hospitalarios. En este sentido, el catedrático de Medicina de la ULPGC afirmó que “cada vez vamos ingresando menos enfermos por Covid-19 a nuestros hospitales y a nuestras UCIs”.

-Se están utilizando medicamentos antivirales, algunos que se utilizaron en el Sida, otros no. Son medicamentos específicos que atacan el virus, a su capacidad de infectar las células y de replicación. Por otro lado, también se utilizan algunos medicamentos antiguos que se usaban tradicionalmente. Por ejemplo, antipalúdicos como la cloroquina. Hay muchos estudios en curso para utilizar nuevos medicamentos y vamos a ir teniendo resultados rápidamente.

**-Al principio, se dijo que las personas mayores y con patologías previas eran las que más expuestas estaban a complicaciones. En las últimas semanas, hemos conocido muertes de jóvenes sin patologías previas. ¿A qué se debe?**

-Se pone mucho el altavoz en estas muertes. Son las menos. La gran mayoría, tanto en Italia como aquí, son mayores de 80 años, 70 si me apura. Más del 85 por ciento. También hay casos en gente joven. Sabremos dentro de poco por qué se producen esas muertes. Posiblemente, sea por algún tipo de efecto genético. Es muy temprano para decir nada porque puede ser debido a enfermedades previas que no se conocen. Poco a poco, muchas cosas se irán conociendo. Posiblemente, eso nos permitirá reforzarnos para la segunda oleada.

**-¿Confía en que no se colapse el servicio sanitario en el Archipiélago?**

-Nosotros confiamos en que no se colapse.

**-Una vez se levante el confinamiento, ¿tendremos que cambiar nuestros hábitos y costumbres, por ejemplo, la cultura de los saludos? ¿Qué restricciones deberíamos adoptar?**

-A corto o medio plazo sí. Guardaremos las distancias sociales. Posiblemente, habrá que llevar mascarilla en la medida en que queramos evitar que se produzcan nuevos casos. Más para no propagar que para no contagiarse. Además, nos lavaremos las manos varias veces al día y seguiremos un control específico. Habrá que tener un arsenal de test para no estar jugando a ciegas.



# “Todos los profesionales sanitarios deberían tener una mascarilla”

En parte del colectivo de profesionales sanitarios arrecian las críticas por la falta de equipos de protección. “El miedo está presente”, destaca Yone Caraballo, enfermero de Urgencias y sindicalista

Entre el personal sanitario de las Islas cunde el temor a un contagio de coronavirus. Dos de cada diez casos en el Archipiélago corresponden a profesionales de la sanidad, por encima de la media del país. “Nos están inflando a protocolos de actuación pero hay unas enormes deficiencias a la hora de proteger a los sanitarios”, señala Yone Caraballo, enfermero con una amplia experiencia en Urgencias y delegado del sindicato CSIF en el Hospital Doctor José Molina Orosa. Su sindicato, al igual que otras organizaciones, ha reclamado más medios y, a escala estatal, ha denunciado al ministro de Sanidad, Salvador Illa, por lesiones y homicidio imprudente, con el argumento de que la propia Organización Mundial de la Salud (OMS) alertó con antelación de que para luchar contra la pandemia se necesitaba dotar a los profesionales de los equipos de protección necesarios.

“No es normal que no haya separación entre compañeros y que tampoco haya mascarillas de protección, cuando todos los profesionales sanitarios deberían tenerla”, destaca Caraballo. “Nos mandan a la guerra sin protección”, afirma. Hay hospitales, como en el que trabaja, que han definido unas áreas “sucias”, en las que se encuentran los positivos en Covid-19 y los sospechosos, y otras “limpias”, para el resto de pacientes. “Se da por hecho que en las áreas limpias no hay contagiados por coronavirus y es un error, porque puede haber per-

M. RIVEIRO

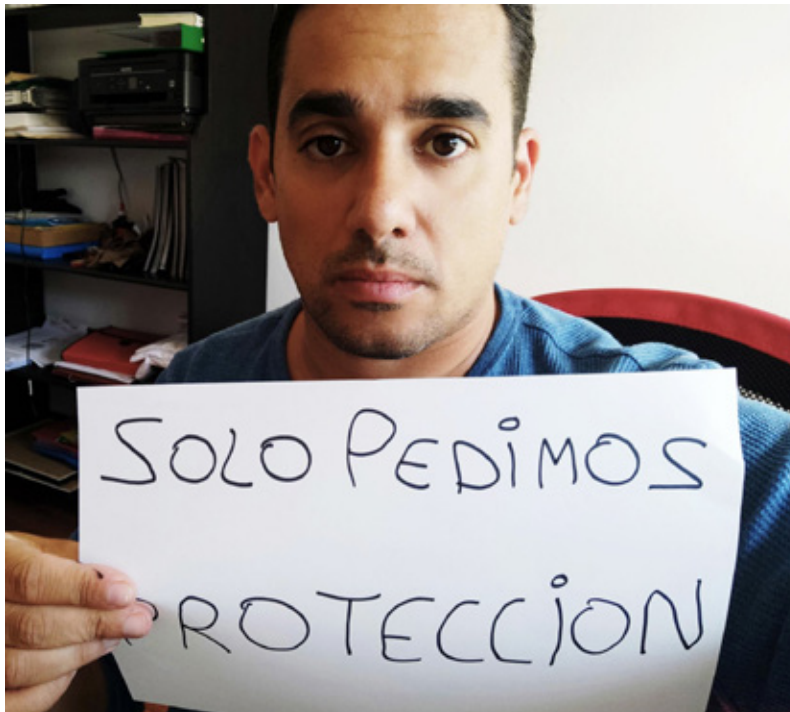

Yone Caraballo, enfermero en el Molina Orosa.

sonas que estén contagiadas aunque en una fase asintomática pero lo transmitan”, advierte. “Se trata de una enfermedad comunitaria y la puede tener cualquiera que entre por la puerta de un hospital o de un centro de salud, por lo que hay que actuar como si fuera así”, recalca. “¿Cómo es posible que en los su-

permercados se esté dando mascarillas a sus trabajadores y en áreas de un hospital, como ginecología o traumatología, los sanitarios no tengan?”, se pregunta.

Caraballo no habla desde la barrera, sino desde la primera línea que se enfrenta al coronavirus. En Urgencias atendió a una paciente

que acudió por un cuadro de gastroenteritis. “Como estábamos en un área supuestamente limpia, no nos daban mascarillas porque los responsables del hospital decían que no era necesario”, recuerda. La paciente resultó estar contagiada de coronavirus. A los pocos días, Yone empezó con tos, le hicieron una radiografía de los pulmones, le tomaron muestras para un test y lo mandaron para casa en cuarentena. El resultado ha dado negativo. “Pero no sería extraño que me hubiera contagiado”, dice. Desde su sindicato han comprado equipos de protección individual para repartir entre los sanitarios, una especie de “monos” que cubren todo el cuerpo.

El elevado porcentaje de contagios entre sanitarios que se está produciendo en las Islas preocupa entre los profesionales de la sanidad pública. En Lanzarote, hasta los primeros días de abril, se habían confirmado tres casos en el Hospital (un médico, una enfermera y un técnico) y en Fuerteventura, no ha trascendido ninguno. “Hay que pensar que a ciertos compañeros en Canarias no les han hecho la prueba, pese a tener algunos síntomas, porque no han tenido fiebre, aunque han perdido el olfato y el gusto, y los han terminado mandando a trabajar”, asegura Caraballo. “El miedo está presente, especialmente cuando estás en casa, con la familia, pero es verdad que se te quita cuando entras a trabajar. Cuando sales de tu turno es cuando vuelve la bajona”.

“¿Cómo es posible que en los supermercados se estén dando mascarillas a los trabajadores y en algunas áreas del Hospital, como traumatología o ginecología, los sanitarios no tengan?”

## “Nos tienen en primera línea luchando a pelo”

Cualquiera puede tener la infección y la falta de protección constituye una “irresponsabilidad total”

“Nos tienen en primera línea luchando a pelo, desinformados con un montón de protocolos que además están cambiando continuamente y que no podemos aplicar por falta de medios”, destaca una doctora, que trabaja en un centro de salud y prefiere guardar el anonimato. Se queja de que las “pautas de actuación” no están claras y critica la falta de análisis. “Los test PCR (reacción en cadena de la polimerasa) son los realmente efectivos para el diagnóstico ya que los test rápidos (de antígenos) no se positivizan hasta el octavo día

de la infección y además dan falsos negativos”, explica. A pesar de ello, asegura que sólo se realiza el primer tipo de test “a los pacientes que acuden al hospital con síntomas severos, como insuficiencia respiratoria o algún otro criterio de gravedad”, pero a los pacientes con síntomas leves “nunca se les realiza el test, únicamente se les hace un seguimiento telefónico, pero no se estudian sus contactos cercanos, que seguirán haciendo su vida normal en caso de que trabajen fuera de casa”. La doctora señala que esa forma de actuar provoca que a los contagiados se les hospitalice o se les pauten

un tratamiento “tardíamente y a veces cuando ya su situación es irreversible, lo que podría haberse evitado con un diagnóstico precoz”.

La queja se extiende, de forma específica, por la exposición del personal sanitario. “A los que hayamos estado en contacto con pacientes de Covid-19 o tengamos síntomas leves tampoco se nos hacen test, ni posteriormente antes de reincorporarnos a nuestro puesto de trabajo, para descartar que estemos contagiados, salvo que acudamos al Hospital con síntomas de gravedad”, asegura. Si en los hospitales la carencia de medios

y protocolos adecuados forma parte de la crítica de los profesionales, en los centros de salud la situación empeora. “Cuando pasamos consulta en contacto directo con posibles infectados lo único que tenemos es la mascarilla quirúrgica, que protege a los pacientes si somos nosotros los que estamos contagiando, pero no nos protege a nosotros del contagio de los pacientes”, asegura la doctora, quien destaca que “en el momento actual cualquiera puede tener la infección, por lo que la falta de protección constituye una irresponsabilidad total”.



 **CABILDO DE  
FUERTEVENTURA**

  
Fuerteventura  
Reserva de la Biosfera

**clic,  
aquí**  
enlace web



# **PLAN INSULAR DE EMERGENCIA COVID 19**

**MEDIDAS URGENTES PARA LA PROTECCIÓN  
DE LA SALUD DE LAS PERSONAS**  
ASISTENCIA SANITARIA  
ATENCIÓN A NUESTROS MAYORES Y DEPENDIENTES  
REPARTO DE ALIMENTOS / TRANSPORTE  
LIMPIEZA Y DESINFECCIÓN / ASISTENCIA A TURISTAS  
APOYO A LA EDUCACIÓN  
ASESORAMIENTO EMPRESARIAL, AUTÓNOMOS Y  
PYMES.

**016 TELÉFONO ATENCIÓN  
VÍCTIMAS VIOLENCIA DE GÉNERO**

Ahora más que nunca **#FuerteventuraEsUna** **#yomequedoencasa**

**cabildofuer.es**



# DOLORES CORUJO

## PRESIDENTA DEL CABILDO DE LANZAROTE



Foto: Adriel Perdomo.

## “Vamos a vencer al coronavirus juntos y luego a reconstruir nuestra vida juntos, no vamos a dejar a nadie atrás”

-¿Con qué proyección de contagios trabajan las autoridades políticas y sanitarias en Lanzarote? ¿Cuándo creen que la Isla alcanzará su pico, cuántas personas podrían contagiarse en el peor escenario y cuándo estiman que podría pasar la pandemia en la Isla?

-Realizar ese tipo de proyecciones es muy complejo y más con una población tan reducida, a efectos estadísticos, como la de Lanzarote. Con nuestras cifras de afectados basta con que se contagie una familia amplia para que tengamos una subida importante. Afortunadamente, eso significa que tenemos pocos contagiados. Por eso no me atrevo a dar cifras o porcentajes estimativos. Sí sé que estamos preparados para so-

M. RIVEIRO

portar un crecimiento importante de la cantidad de personas afectadas, pero no me parece conveniente hacer estimaciones en estas condiciones. En cuanto a señalar una posible fecha para el fin de la pandemia, sería un atrevimiento por mi parte especular con una posible fecha cuando los expertos no son capaces de hacerlo con total certeza. Si me pregunta por cuál es mi deseo, hoy mismo. Lo único cierto es que cada día que pasa es un día menos para llegar al fin de esta pandemia.

-Los responsables sanitarios han confirmado que en el Hospital Molina Orosa se pueden habilitar unas 40 camas de cuidados intensivos. ¿Se baraja habilitar espacios, como ha sucedido en Tenerife,

utilizar centros médicos privados u hoteles para tratar a pacientes?

-Debido a la evolución de la pandemia en Lanzarote no parece previsible que necesitemos utilizar ese tipo de recursos. El Hospital General tiene todavía margen suficiente para acoger nuevos casos en cantidades que, insisto, no parecen previsibles a día de hoy. Por supuesto, en el improbable caso que fuera necesario recurrir a otras instalaciones, haríamos uso de cualquier recurso a nuestro alcance, tanto centros médicos privados como instalaciones alojativas. Afortunadamente, a día de hoy, nuestra situación tiene muy poco que ver con la que se vive en otros territorios en los que los

sistemas públicos de salud se están viendo desbordados.

-¿Qué necesidades específicas se han trasladado al Gobierno de Canarias en materia sanitaria, especialmente en relación a test o equipos de protección? ¿Se ha planteado la posibilidad de recoger muestras en vehículos, como en otras islas?

-Al igual que todos los territorios, hemos solicitado equipos de protección y material para diagnóstico. La brutalidad con la que nos ha atacado el coronavirus ha roto cualquier tipo de previsión y ha desmantelado las líneas de suministros sanitarios y digan lo que digan los profesionales de la crítica infundada, nadie estaba en condiciones de

LIBRERÍA - PAPELERÍA - MATERIAL DE OFICINA - FOTOCOPIAS Y PLASTIFICADOS

#QUEDATEENCASA

**Fajardo**  
Librería y papelería desde 1988

ATENDEMOS PEDIDOS POR TELÉFONO

**675 418 289**

email: libreria\_fajardo@hotmail.com



prever lo que nos ha sucedido. Estamos reaccionando y los suministros comienzan a llegar y el ritmo y la cantidad en la que lo hacen se irá incrementando en los próximos días hasta normalizar la situación. Desde los primeros compases de esta crisis ya se ha realizado la recogida de muestras desplazando al personal sanitario en vehículos evitando situaciones que incrementen el riesgo. Realizarlos desde el coche no es, en este momento, una prioridad dado el bajo nivel de afectados que presenta Lanzarote y la disponibilidad de material para pruebas diagnósticas.

**-¿Qué medidas ha adoptado el Cabildo de Lanzarote en la gestión de instalaciones con personas a su cargo, como residencias de mayores y centros de menores?**

-Desde el primer momento, decretamos la restricción de visitas, hasta llegar a prohibirlas totalmente en función de cómo evolucionaba la situación. Las residencias de mayores se han sectorizado, separando a las personas residentes en cuatro grupos: positivos, sospechosos con síntomas, sospechosos sin síntomas y no afectados. Por supuesto, el personal que atiende a sospechosos y afectados es diferente al que atiende a los residentes no afectados. Estos días hemos distribuido elementos de protección personal, como mascarillas, guantes, gorros, calzas y batas y hemos mantenido una intensa actividad de desinfección en la que hemos contado, además de con nuestros propios medios, con la intervención de los equipos especializados de la Unidad Militar de Emergencias. Pero la principal medida, sin duda, ha sido el traslado temporal de las personas residentes en Las Cabreras para garantizar su seguridad y poder desinfectar las instalaciones y reacondicionarlas para que todos dispusieran de habitación individual.

**-Lanzarote tenía antes del estallido de la crisis del coronavirus más de 57.600 trabajadores de alta en la Seguridad Social. ¿Qué impacto cree que puede tener en el empleo, más allá de la suspensión temporal de actividades por el estado de alarma?**

-Creo, sinceramente, que es demasiado pronto como para poder hacer previsiones más allá del convencimiento de que nos vamos a encontrar una situación mucho

más dura que la de la pasada crisis. Además, dependerá mucho de lo que suceda en los principales países emisores y ahí las incógnitas se multiplican. Pero a diferencia de 2008, esta crisis es global no solo por los países afectados sino porque ha golpeado a todos los sectores productivos y a todas las capas sociales. Confío en que más allá de los primeros desacuerdos, Europa reaccione adoptando las medidas de carácter global que faciliten una pronta recuperación con el menor sufrimiento posible para las personas que resulten más afectadas.

**-¿Ha valorado el Cabildo la habilitación de alguna línea de ayudas especial y extraordinaria para amortiguar el impacto económico de la crisis del coronavirus, especialmente en pymes y autónomos?**

-A la hora de gestionar una crisis de esta envergadura hay que establecer las prioridades. Todas las administraciones hemos comenzado por las medidas de contención que van más allá de la restricción de movimientos e incluyen tareas de desinfección o dotación de material de protección y diagnóstico. Con la misma prioridad, hemos apostado por medidas orientadas a proteger a las personas más débiles y vulnerables: teléfono de apoyo psicológico, reparto de alimentos a menores con cuota cero, servicio de catering para mayores y dependientes al igual que compras básicas en supermercados y farmacias o alojamiento para personas sin techo. En cuanto a medidas de carácter económico nos hemos centrado en las urgentes: pagar rápido a los proveedores del Cabildo, dotar de liquidez a los ayuntamientos anticipando liquidaciones de la Red Tributaria, así como suspender todos los plazos en todo tipo de procedimientos con la administración. En cuanto a medidas específicas para pymes y autónomos, el Gobierno de España está adoptando las decisiones necesarias. Las medidas de carácter local tendrán que ponerse en funcionamiento el día que volvamos a la actividad. En ese momento será fundamental el impulso que puedan dar las administraciones locales a la reconstrucción de nuestra economía. Pero no es este el momento.

**-Por los contactos que hayan podido mantener con turoperadores y cadenas turísticas en estos últimos días, ¿con qué**

“

**“Debido a la evolución de la pandemia en Lanzarote no parece previsible que necesitemos utilizar más recursos que el Hospital General, que tiene margen suficiente para atender nuevos casos”**

**“Las residencias de mayores se han sectorizado, separando a las personas residentes, hemos distribuido elementos de protección personal y se ha desinfectado y reacondicionado Las Cabreras”**

**“A veces nos invade una cierta sensación de urgencia pero ahora toca centrarse en lo fundamental: salvar vidas y conseguir que el confinamiento dure lo menos posible”**

**“Nos vamos a encontrar una situación mucho más dura que la de la pasada crisis y confío en que Europa reaccione adoptando las medidas de carácter global que faciliten una pronta recuperación”**

”

**horizonte temporal trabajan para una vuelta paulatina a la actividad?**

-Creo que tanto las administraciones como las empresas y el propio mundo científico compartimos una incertidumbre total. Es imposible señalar fechas o establecer plazos. Incluso, no creo que sea posible tratar de dibujar estrategias, más allá de principios básicos, porque no tenemos idea de la magnitud de la crisis económica a la que nos vamos a enfrentar cuando empecemos a reconstruir la normalidad ni los medios con que vamos a contar para ello. Por último, la respuesta local solo tendrá sentido en el marco de estrategias globales (de Europa, España y Canarias) que todavía están por definir. Sé que a veces nos invade una cierta sensación de urgencia, pero ahora toca centrarse en lo fundamental: salvar vidas y conseguir que el confinamiento dure lo menos posible.

**-¿Cuál es la estimación actualizada de cuántos turistas se han tenido que quedar de manera forzosa en la Isla al no poder regresar a sus lugares de origen? ¿Dónde se están alojando?**

-Los datos que nos suministra el ISTAC fijan una horquilla de entre 400 y 800. En esa cifra se incluyen los turistas que habían contratado largas estancias que parecen ser los más porque desde el Cabildo hemos atendido apenas a una decena de afectados. En todo caso, toca recordar que la operación de retorno de los turistas alojados en Lanzarote ha sido todo un éxito y desde aquí mis felicitaciones a todos los implicados.

**-¿Qué mensaje le trasladaría a la población de Lanzarote en estos momentos de tanta incertidumbre?**

-Mi agradecimiento más sincero por su responsabilidad y civismo, por su solidaridad. Nuestros sanitarios pueden curarnos, nuestros policías y bomberos pueden protegernos, pero es la gente, en sus casas, la que va a derrotar al coronavirus. Por eso les agradezco su esfuerzo, me solidarizo con lo duro que se hace este confinamiento y no dejo de acordarme, especialmente, de los más pequeños y de los mayores, que tienen que estar solos precisamente porque los queremos. También quiero mandar un mensaje de esperanza: vamos a vencer al coronavirus juntos y luego vamos a reconstruir nuestra vida juntos también. No vamos a dejar a nadie atrás.

SAL MARINA JANUBIO, PRODUCTO AGROALIMENTARIO ARTESANAL



**VENTAS ON LINE**

A PARTIR DE 40€ DE COMPRA, ENVÍO GRATUITO

[www.salinasdejanubio.com](http://www.salinasdejanubio.com)

[salmarina@salinasdejanubio.com](mailto:salmarina@salinasdejanubio.com)

**616 906 110**

#QUEDATEENCASA

LIBRE DE MICROPLÁSTICOS. Análisis realizado por Tresa Laboratorio.



Paisaje, calidad  
100% natural y  
sin microplásticos





En la imagen superior, entrega de respiradores por parte del Cabildo y Pájara. En la página siguiente, llegada de una partida de test a Fuerteventura y máscaras para proteger a sanitarios.

# Así ha luchado Fuerteventura CONTRA EL CORONAVIRUS

**La compra de respiradores y material sanitario, la atención a las familias más necesitadas, las labores de desinfección y las iniciativas solidarias han marcado la batalla contra el Covid-19**

¿Está preparada la sanidad de Fuerteventura para hacer frente al coronavirus? La Administración majorera quiere estarlo y evitar que un posible brote de casos le coja por sorpresa. Tras declararse el estado de alarma por la pandemia del Covid-19, el Cabildo ha liderado una serie de iniciativas encaminadas a evitar la propagación del virus, habilitando partidas para la adquisición de material con el objetivo de paliar las deficiencias de un hospital en obras desde hace más de una década, con pocas camas en la UCI y castigado por la falta de medios físicos y materiales.

Poco después de que el Gobierno de España declarase el estado de alarma el 14 de marzo, el Cabildo anunció la activación del Plan de Emergencia Insular (PEIN) para garantizar el normal funcionamiento de Fuerteventura y mejorar la capacidad de acción ante imprevistos por la pandemia.

Desde hacía horas, la sociedad majorera, al igual que en el resto del territorio español, vivía asustada ante un posible desabastecimiento alimentario en los supermercados y grandes superficies. Desde la institución insular se garantizó que no habría problemas de desabastecimiento e, incluso, si hiciera falta, sus responsables aseguraron que no les temblaría el pulso en fletar medios de transporte aéreos o marítimos para surtir a la Isla.

El presidente del Cabildo, Blas Acosta, llamaba a la calma, a quedarse en casa respetando las órdenes de confinamiento y aseguraba que el Gobierno insular tenía planificado y garantizado “el abastecimiento ali-

ELOY VERA

mentario, energético y sanitario para Fuerteventura”.

## RESPIRADORES Y MASCARILLAS

El 23 de marzo, el presidente del Cabildo de Fuerteventura compareció en rueda de prensa para dar cuenta del dispositivo activado por la Institución insular para combatir el Covid-19. Sería la primera de sus comparecencias. A partir de ahí, cada lunes ofrece en rueda de prensa (sin medios y emitiéndola a través de las redes sociales) para explicar las medidas tomadas y actualizar la situación de la Isla.

Una de las primeras acciones ha sido habilitar una partida presupuestaria, en torno al millón y medio de euros, para comprar material sanitario. La falta de respiradores en el Hospital de Fuerteventura preocupa a la sociedad majorera. También a sus autoridades.

Por este motivo, el Cabildo de Fuerteventura y el Ayuntamiento de Pájara hicieron entrega al Hospital de tres aparatos de respiración asistida que se sumaban a los veinte ya existentes. El jueves 26 de marzo, el Cabildo anunció la compra de cuatro nuevos respiradores en Alemania, de la marca Weinmann Meduvent.

El Cabildo también ha planificado, ante un posible repunte de casos, alternativas al Hospital de Fuerteventura donde acoger a pacientes. Hay que recordar que la Isla sólo tiene ocho camas en la Unidad de Cuidados Intensivos.

En caso de ser necesario y “siempre con indicación sanitaria” se podrían habilitar el Hotel El Mirador (antiguo Parador de Fuerteventura), y el JM Palace de Puerto del Rosario. Llegado el caso, se podrían instalar hospitales de campaña con medios materiales de Cruz Roja, Protección Civil y el ejército.

## MÁS DE 50.000 TEST

El Cabildo de Fuerteventura se ha propuesto liderar en Canarias la lucha para conseguir test PCR con los que diagnosticar nuevos casos de un coronavirus que ya ha dejado más de un millón de contagiados en todo el mundo. En este sentido, la Institución insular ha actuado de mediadora para lograr unos 50.000 kits de diagnóstico del Covid-19.

El miércoles 1 de abril aterrizó en el Aeropuerto de Fuerteventura una avioneta con los test procedente del laboratorio TIB Molbiol de Alemania. El presidente del Gobierno de Canarias, Ángel Víctor Torres,

agradeció a Acosta la predisposición para ayudar a conseguir estos test, que se repartirán en toda Canarias. La intención es dar prioridad a las pruebas de personas con sintomatología, personal sanitario, usuarios de residencias de mayores y centros de atención a la diversidad funcional.

Por su parte, Blas Acosta aseguraba que estos test permitirán comenzar las pruebas lo antes posible, lo que “ayudará de forma significativa a los majoreros y al resto de Canarias”. Insistía también en que, en estos momentos, es fundamental “ejercer la solidaridad entre todos y para todos”. La gestión y el transporte de estos 50.000 test correspondieron al Cabildo de Fuerteventura y la financiación, al Gobierno de Canarias.

## LA SOLIDARIDAD PRIVADA

La iniciativa privada también ha querido formar parte de la lucha contra el coronavirus. Tras aparecer los primeros casos en la Isla, decenas de particulares comenzaron a confeccionar mascarillas en sus casas con material propio o donado por empresas. La iniciativa ya había corrido por todo el país.

Además, surgió una propuesta ciudadana en Fuerteventura para la impresión 3D y fabricación de material de protección sanitario frente al coronavirus, una acción que prevé producir unas 140 unidades al día de viseras protectoras para donarlas a los servicios que las necesiten.

La iniciativa se suma a otras acciones de reparto de material por parte del Cabildo. Los últimos días de marzo la Institución insular ya había repartido 2.000 pares de guantes,

**Bienestar Social del Cabildo de Fuerteventura ha aceptado más de 1.300 solicitudes de familias para ayudas destinadas a la compra de alimentos y productos de primera necesidad, dentro del programa ‘No están solos, juntos lo lograremos’**



500 botes de hidroalcohólico y más de 4.000 mascarillas que se suman a las 100.000 que estaba previsto que llegaran esos días.

El primer viernes de abril, el Cabildo anunció una acción conjunta de voluntariado para la producción de hasta 800 máscaras de respiración adaptadas procedentes de mascarillas de buceo para, llegado el caso, suministrar al personal sanitario y a otros colectivos que las demandaran.

La iniciativa tiene su origen en el Instituto Isinnova en Brescia, Italia, pero se ha extendido a casi todos los países y regiones afectados por la crisis del coronavirus. En el caso de Fuerteventura, el diseño y desarrollo de las piezas y adaptadores lo han realizado científicos majoreros con la colaboración de profesionales médicos.

### ATENCIÓN A LOS MÁS VULNERABLES

Las residencias de mayores se han convertido en todo el país en uno de los focos de mayor propagación del virus y también donde más crecen las estadísticas de muertes. Desde el Cabildo de Fuerteventura anuncian que en la residencia de mayores de Casillas del Ángel y del resto de centros sociosanitarios dependientes de la Institución insular se aplican medidas preventivas que ya fueron tomadas antes de declararse el estado de alarma. Prohibir las visitas fue la primera medida. También han anunciado que contemplan reforzar sus plantillas con médicos y enfer-



### Fuerteventura coordina la producción de 800 máscaras de respiración adaptadas procedentes de mascarillas de buceo

meros. Tras la suspensión de las clases, saltó la voz de alarma sobre qué pasará con el colectivo de alumnos que acude a los comedores escolares con *cuota cero*. El Gobierno de Canarias decidió entonces habilitar el bono comedor de 120 euros para

garantizar la alimentación de los niños y niñas durante el periodo de cuarentena. En Fuerteventura, unas 400 familias se han beneficiado de este bono con el que pueden hacer una compra en Supermercados Padilla-Spar.

Desde la Consejería de Bienestar Social del Cabildo de Fuerteventura se ha puesto en marcha un programa de emergencia social de apoyo frente al coronavirus. Bajo el lema "No están solos, juntos lo lograremos", la iniciativa contempla la compra de alimentos a las familias más vulnerables y la asistencia en compras de productos de primera necesidad y farmacéuticos, dirigido a personas que carecen de redes de apoyo o dependientes.

En el primero de los casos, la Consejería que dirige Víctor Alonso recibió 1.708 solicitudes de familias, con entre dos y cinco miembros, de las que 1.308 fueron admitidas. Hasta el momento, se han entregado unas 400 ayudas en los seis municipios.

Por su parte, los servicios de asistencia a mayores, dependientes o personas con discapacidad, como la compra de medicamentos o productos alimentarios han tenido hasta el momento 37 beneficiarios.

### LIMPIEZA Y DESINFECCIÓN

Durante el mediodía del 23 de marzo, efectivos de la Unidad Militar de Emergencias, dependiente del Ministerio de Defensa, llegaron al puerto de Morro Jable con la intención de realizar labores de desinfección en lugares públicos y espacios vulnerables. Los 30 efectivos llevaron a cabo labores de desinfección en el Hospital de Fuerteventura, el consultorio de Costa Calma, las residencias de mayores de Casillas del Ángel y Tuineje, entre otros. Los trabajos de la UME se sumaban al Plan de Choque de Desinfección coordinado por la Consejería de Infraestructuras, Ordenación del Territorio y Servicios Generales del Cabildo, con el objetivo de desinfectar con una solución de agua y cloro, la recomendada por Sanidad, edificios y espacios públicos. Las labores de desinfección contemplan acciones en plazas y parques, edificios públicos, centros de salud, residencia de mayores, casas de acogida o albergues, además de espacios cerrados como colegios y canchas deportivas clausuradas por el estado de alarma. También en marquesinas, paradas y estaciones de guaguas. En materia de transportes, el Cabildo decidió reducir a la mitad el transporte interurbano y ponerlo de forma gratuita mientras durase el estado de alarma.



# TU SEGURIDAD ES LA DE TODOS

## AYÚDANOS A PROTEGERNOS RESPETANDO LAS MEDIDAS DE SEGURIDAD

SPAR



Lanzarote





Negocios cerrados a cal y canto en la antes masificada avenida de Las Playas de Puerto del Carmen. Foto: Adriel Perdomo.

# La crisis hace más daño a las Islas orientales

**Lanzarote y Fuerteventura son las que más dependen del turismo y el comercio: el 50% de sus 5.500 millones de PIB procede de estos sectores, los que más van a notar el impacto de la pandemia**

La crisis económica que se avecina va a afectar de forma más cruda a Lanzarote y Fuerteventura. Las Islas orientales son las que más dependen del turismo, una de las actividades económicas sobre las que se ciernen más incertidumbres por la pandemia global de coronavirus. La reflexión está sustentada con datos: el Producto Interior Bruto (PIB), el valor de la producción de bienes y servicios, alcanza los 3.200 millones de euros en Lanzarote y los 2.300 millones en Fuerteventura, según un estudio de la Confederación Canaria de Empresarios. El peso del sector servicios, en sentido amplio, supera en ambas Islas el 85 por ciento. El comercio, la hostelería y el turismo ronda el 44 por ciento en Lanzarote y llega hasta el 48 por

M. RIVEIRO

ciento en Fuerteventura de manera directa. Otros estudios elevan ese porcentaje al 50 por ciento. Con la expansión de la pandemia del Covid-19 el turismo ha parado por completo el motor.

“La importancia del turismo en Lanzarote y Fuerteventura no se ciñe únicamente a lo que representa de forma directa para la economía sino en la actividad de las empresas que abastecen a hoteles y restaurantes, además de la renta que genera para los trabajadores y los beneficios para las compañías, un dinero que circula luego en otros sectores económicos”, señala Pedro Calero, profesor de Economía en la Universidad de Las Palmas de Gran Canaria, que da clases en la Escuela Universitaria de Turismo de Lanzarote. “El efecto

del parón se va a notar en estas islas turísticas muchísimo más”, recalca.

Una de las consecuencias del bautizado como *turismo cero* ha sido la destrucción de empleo. En marzo ya se ha empezado a percibir: Fuerteventura incrementó la lista de parados inscritos en 1.502 personas, un 15,7 por ciento más con respecto al mes anterior, el peor dato de Canarias en términos porcentuales. Lanzarote incrementó el número de parados en 1.506, un 13,4 por ciento más. Sin embargo, las cifras de marzo se teme que sean el inicio de la sangría. A escala regional, se contabilizaron casi 20.000 parados, pero ha habido 60.000 bajas en la Seguridad Social y 158.000 afectados por expedientes de regulación de empleo. El presidente Ángel Víctor

Torres señala que Canarias es la comunidad “más golpeada” por el impacto económico de la crisis del coronavirus, que ha enviado al paro de forma temporal o definitiva a uno de cada cuatro trabajadores. Torres asegura que solicitará al Gobierno central un plan con “medidas específicas” para Canarias, como ampliar la duración de los expedientes de regulación de empleo más allá de lo establecido con carácter general en el país y mecanismos de apoyo para pequeñas y medianas empresas y autónomos para que puedan “sobrevivir”. El profesor Pedro Calero augura que “un número importante de empresas no va a superar esta situación si se alarga mucho”, lo que confirmaría los peores escenarios también para el empleo.



## AMORTIGUAR EL IMPACTO DESDE EL SECTOR PÚBLICO

Salir de una crisis global como la que se intuye no será sencillo para el sector privado ni tampoco para el sector público, que va a tener que asumir más costes de los habituales y reorientar el gasto. En el ámbito empresarial hay voces, como la del presidente de la Cámara de Lanzarote, José Torres, que piden medidas como que los ayuntamientos “condonen deudas” tributarias a las empresas, en vez de aplazarlas. Una fórmula podría ser una línea de subvenciones que se pueda utilizar para gastos como el pago de impuestos. “El pago del IBI o de la basura habría que trasladarlo a 2021, aplazarlo a noviembre no es la solución”, subraya. La reducción del “aparato administrativo”, ajustar los gastos insularizando gastos como la recogida de residuos, y un “retroceso en la globalización” como se ha entendido hasta ahora, podrían ser otras acciones. Sobre esto último, Torres señala que esta crisis debe servir para que las empresas se digitalicen y que los consumidores asuman que comprar en empresas cercanas “mantiene el puesto de trabajo de una hermana o de un primo”, mientras que comprar a través de plataformas como Amazon solo “engorda la cartera del hombre más rico del mundo”, Jeff Bezos, pero destruye el tejido empresarial a escala local.

zarote y Fuerteventura, una plaza vacía en un avión o una cama vacía en un hotel se ha perdido, es algo que ya no se recuperará en el futuro, porque la capacidad de la oferta es limitada”, explica.

El volumen de negocio que pueden perder las empresas turísticas en las Islas orientales -desde el bazar al turoperador- supera las diez cifras. En el segundo trimestre, que ya se da por perdido, el turismo en Lanzarote generó 650 millones de euros y en Fuerteventura más de 456 millones en el pasado ejercicio, según el estudio del Istat que mide el gasto turístico total. Según el análisis del profesor Calero, la recuperación de las Islas será en forma de “U”, básicamente porque “el turismo no va a regresar de golpe” y dependerá de lo que suceda en los países emisores de visitantes de Europa, algunos de los cuales “casi acaban de comenzar con el confinamiento”,

para tratar de frenar la propagación del coronavirus. Al menos parte del transporte aéreo da la impresión de que “se va a ver restringido, como mínimo inicialmente”, una vez pase lo peor de la crisis sanitaria. Con esos ingredientes, “el turismo será el último sector que empiece a arrancar”, diagnostica.

### DIVERSIFICACIÓN Y FUTURO

En sectores empresariales y políticos de Fuerteventura y Lanzarote ya se piensa que de esta crisis, cuyos efectos económicos apenas se han empezado a notar, hay que aprender la lección. La diversificación económica es una de las asignaturas pendientes de las Islas orientales. El sector primario mayorero es más pujante que el de Lanzarote y, de hecho, representa el doble en el Producto Interior Bruto de la Isla. Aun así, su peso en el total no llega

**Las Islas orientales son las que están acusando más la destrucción de puestos de trabajo. “Un número importante de empresas no va a superar esta situación si se alarga mucho”, señala el profesor Pedro Calero**

al uno por ciento, según el último informe de la Confederación Canaria de Empresarios que evaluó estas grandes magnitudes económicas en el Archipiélago. El peso de la industria es reducido y el de la construcción se ha moderado, después de la gran burbuja que estalló en la última crisis económica, en 2008.

“En la anterior crisis se dijo que tardaríamos décadas en salir a la superficie y, curiosamente, Canarias fue de las primeras comunidades en hacerlo”, recuerda el profesor Calero. Influyeron circunstancias externas, como el “cierre” turístico por la inestabilidad política y social de países de Egipto y otros destinos competidores del Mediterráneo. Hay factores, como dar con una vacuna o un tratamiento médico a base de fármacos que ya existen, que pueden acelerar la recuperación. En una de sus comparecencias públicas durante el estado de alarma, el presidente del Cabildo de Fuerteventura, Blas Acosta, se mostraba realista y estimaba que hasta abril del próximo año no se recuperaría la situación previa al estallido de la crisis del coronavirus.

En el debate público vuelven a aparecer advertencias a diversificar el futuro económico de las Islas, pero no será sencillo. “Como estaba la economía global antes del coronavirus ya era complicado diversificar y después de la pandemia, honestamente, no sé qué va a ocurrir”, afirma el profesor Calero. “Ya se estaba viendo, en las políticas norteamericanas de Trump y el Brexit, cierto afán de proteccionismo comercial y evitar que se produzca fuera, pero en Canarias tenemos difícil plantearnos algo así, porque no podemos competir ni con el resto de España”, añade. Una salida está en África: convertir las Islas en una plataforma logística, comercial, de conocimiento y un centro financiero. “Con una población joven y recursos, posiblemente África sea el futuro, pero lo es desde hace años y no se ha terminado de convertir en presente”, sentencia.

Calero señala que es difícil buscar algún antecedente histórico similar. “Cuando se han producido guerras o cuando la famosa gripe española de 1918 la economía era distinta, no tan de servicios y turística como la nuestra”, indica el profesor, que también resalta las diferencias entre comunidades autónomas. “En el País Vasco, por ejemplo, que es muy industrial, ahora tienen la producción parada, pero mañana pueden retomar la actividad, acelerar y recuperar bastante en términos económicos. En el turismo, del que dependemos especialmente en Lan-



AYUNTAMIENTO  
PUERTO DEL ROSARIO

CONCEJALÍA DE ECONOMÍA Y HACIENDA, PROMOCIÓN ECONÓMICA, VIVIENDA E INDUSTRIA

### APERTURA PERÍODO DE ALEGACIONES ORDENANZA REGULADORA DE LOS POLÍGONOS DE ACTIVIDADES ECONÓMICAS E INDUSTRIALES DE PUERTO DEL ROSARIO

Se abre período de 15 días para que ciudadanos/as puedan efectuar alegaciones al borrador de ordenanza publicado en la web Ayuntamiento de Puerto del Rosario el día 27 de febrero de 2020.

El objeto de la Ordenanza es establecer las normas por las que se regula la convivencia y el uso de los servicios e instalaciones existentes en los diferentes polígonos de actividades económicas e industriales de Puerto del Rosario.

#### Principales aspectos:

- Derechos y obligaciones de propietarios y titulares de explotación.
- Conservación de solares sin edificar.
- Régimen de carga y descarga.
- Gestión de residuos urbanos e industriales asimilables a urbanos.
- Inspección, Vigilancia y Régimen Sancionador.
- Creación del Consejo Municipal de gestión de polígonos industriales.

### APERTURA PERÍODO DE ALEGACIONES ORDENANZA REGULADORA IBI SOCIAL

Se abre período de 15 días para que ciudadanos/as puedan efectuar alegaciones al borrador de ordenanza publicado en la web Ayuntamiento de Puerto del Rosario el día 27 de febrero de 2020.

El objeto de la Ordenanza es subvencionar el pago del 50% del IBI a beneficiarios:

- Pensionistas que perciban sus pensiones de un Organismo Público español y, en todo caso, pensionistas mayores de 65 años que cumplan los requisitos exigidos.
- Desempleados/as, inscritos/as como demandantes de empleo en el Servicio Canario de Empleo (SCE) o en la institución equivalente a éste en el resto de Comunidades Autónomas.
- Menores de 30 años.
- Familias monoparentales con hijos/as menores a su cargo.
- Familias con hijo/a menor de un año.
- Discapitados/as; en especial, discapitados/as de gran invalidez.
- Víctimas de violencia de género.

#### Requisitos Básicos:

- Estar al corriente de las obligaciones tributarias.
- No tener rentas superiores al 1,5 IPREM en cómputo anual.
- Tener domiciliado el pago del recibo.





Hamacas y sombrillas tendrán que esperar para que vuelvan a ser desplegadas en las playas. Fotos: Carlos de Saá.

# El turismo da el verano por perdido en Lanzarote y Fuerteventura

**El Gobierno estima que se perderá el 60% del turismo este año y los responsables de la promoción en las Islas orientales consideran que es clave que se mantenga la conectividad aérea**

“El verano de 2020 se puede dar casi por perdido, habrá que esperar a ver qué ocurre con la temporada de invierno y, si todo va bien, siendo optimistas, podríamos hablar de recuperación en el verano del próximo año”. Es la reflexión de Moisés Jorge, gerente del Patronato de Turismo de Fuerteventura, que coincide con las previsiones que se escuchan en el sector. La consejera de Turismo del Gobierno de Canarias, Yaiza Castilla, ha pedido medidas específicas de apoyo para el principal motor económico del Archipiélago. En su departamento consideran que la caída este año se situará en torno al 60 por ciento en comparación con 2019.

¿Cuándo se puede retomar la actividad? En un escenario optimista, Castilla considera que en julio puede iniciarse la reapertura de uno de cada diez hoteles, con el objetivo de captar básicamente turistas canarios –en esa estrategia coincide, en términos generales, con el análisis de Moisés Jorge– pero la vuelta a la “normalidad” no se iniciará antes de octubre. En el mejor de los casos, a las Islas orientales, que dependen principalmente del turis-

M. RIVEIRO

mo, les espera una larga travesía en el desierto.

La crisis sanitaria que azota al planeta es solo la antesala de una recesión económica global. Tras la preocupación por parar los contagios de Covid-19 llegará la inquietud por cómo queda el paisaje de la economía tras la batalla, especialmente en los principales mercados emisores de turistas a Lanzarote y Fuerteventura: Reino Unido y Alemania. “Hay muchas variables en juego”, señala Jorge. Desde cuándo se levanta el estado de alarma y se permite el tráfico aéreo regular a si hay quiebras entre aerolíneas y turoperadores o cómo de maltrechas quedan las carteras de británicos y alemanes.

En el diagnóstico coincide el economista Pedro Calero, profesor

de la Universidad de Las Palmas de Gran Canaria, quien destaca que “la renta y las expectativas” de los europeos van a resultar tocadas. “La gente se ha asustado y, ante la pérdida de dinero o la percepción de que lo van a perder, el instinto te lleva a ahorrar y dejar de consumir, postergando en el tiempo las vacaciones, y eso sí que sería un problema para Lanzarote y Fuerteventura”, señala.

## EL PROBLEMA DE LA CONECTIVIDAD

TUI, el gran turoperador que queda en Europa tras la quiebra de Thomas Cook, ha tenido que recurrir a un préstamo gubernamental de 1.800 millones de euros. El Gobierno alemán también ha intervenido en el plano político y

ha acordado instar a la Comisión Europea que autorice a aerolíneas y turoperadores a no reembolsar el dinero adelantado por sus clientes para vuelos o vacaciones que se han tenido que cancelar y que éste pueda ser canjeado por bonos a utilizar hasta final del año que viene, un *rescate* encubierto en toda regla. La intranquilidad es lógica: “Si cae TUI tendríamos un problema serio en Canarias, porque no sólo nos trae turistas alemanes sino del Reino Unido, Francia, Suecia o Noruega”, destaca el responsable de la promoción turística de Fuerteventura. Precisamente los aviones del turoperador germano eran los que este verano “iban a propiciar el crecimiento” turístico en la Maxorata. Todas esas previsiones se han volatilizado.

Otros turoperadores, como FTI, que tiene marcas de elevada implantación en las Islas orientales, como Meeting Point o Labranda, han entrado en una suspensión de pagos por la vía de hecho. “Muchas empresas esperaban los ingresos del primer trimestre del año, que tocaba ahora, para mantenerse a flote, y esa decisión de congelar los

**“Habrá que esperar a ver qué ocurre con la temporada de invierno y, si todo va bien, siendo optimistas, podríamos hablar de recuperación en el verano del próximo año”, destaca Moisés Jorge, gerente del Patronato de Turismo de Fuerteventura**



# ¿DEBE TENER CANARIAS AUTONOMÍA SOBRE SU ESPACIO AÉREO?

Los casos de coronavirus en el Archipiélago representan poco más del uno por ciento de los diagnosticados en España, que el sábado 4 de abril se aproximaba a los 125.000, el segundo país del mundo con más positivos acumulados, solo por detrás de Estados Unidos. El cierre de fronteras y del espacio aéreo, en virtud del estado de alarma, ha sido generalizado, aunque Canarias podría aspirar a tener un estatus distinto en el futuro, con más capacidad de decisión. El anhelo lo sostienen distintos actores empresariales consultados por este periódico, que lo disocian de cualquier objetivo político nacionalista. “Que seamos una especie de Puerto Rico, con más competencias en materia de aguas y de espacio aéreo, objetivamente nos beneficiaría”, recalca el economista Pedro Calero. “Aunque lograrlo de forma inmediata no deja de ser una ensoñación del confinamiento”, ironiza.



Imagen del aeropuerto de Fuerteventura durante el estado de alarma, con solo dos vuelos.

pagos, al menos hasta el 30 de abril, las puede terminar de hundir”, señala una fuente del sector.

En el otro lado de la balanza, se ha recibido con optimismo el anuncio de Jet2, una de las aerolíneas más pujantes, de que confía en retomar los vuelos el 17 de junio y de que tiene sus oficinas abiertas. El mercado británico, en el que es fuerte Jet2, se antoja fundamental para Lanzarote –donde uno de cada dos turistas proceden del Reino Unido– y también para Fuerteventura –donde uno de cuatro visitantes es británico–.

Con todo, una incógnita que preocupa, y mucho, es cómo quedará la conectividad de las Islas. Los expertos auguran una carrera de fusiones, pero también de quiebras. “El proceso de concentración empresarial en las líneas aéreas y los turoperadores se va a acelerar”, opina Héctor Fernández, consejero delegado de la Sociedad de Promoción Exterior de Lanzarote, quien recuerda que ya el año pasado Michael O’Leary, el máximo responsable de Ryanair, pronosticó que en Europa sólo quedarían IAG (Iberia y British Airways), Lufthansa, EasyJet, Air France y su propia aerolínea. El pronóstico del directivo de Ryanair era para dentro de 10 años, pero no hay que descartar que la crisis del coronavirus lo con-

vierta en mucho más próximo en el tiempo.

La “cadena de valor del turismo” está compuesta por muchos más eslabones, y más débiles, que los grandes turoperadores. Los bazares, cafeterías o restaurantes en las zonas turísticas, que conforman ese tejido de pequeñas empresas y autónomos son los que peor lo van a pasar, reconocen los expertos. “Es imposible sostenerse si no pasa nadie por delante de tu puerta”, señala de manera gráfica Moisés Jorge, que incide en que el turismo en las Islas “jamás se ha enfrentado a una crisis de estas características”.

## LAS OPORTUNIDADES

Sin obviar la crudeza del momento económico, Héctor Fernández considera que incluso de una situación como ésta se puede salir reforzado. “Está claro que el mundo va a cambiar de valores, de preferencias y de prioridades, y entre lo que va a cambiar están las motivaciones turísticas”, admite. Eso sí, urge a actuar con celeridad: “Tenemos que adaptarnos a las circunstancias y amoldar nuestra estrategia como destino turístico”. Pone un ejemplo claro: el binomio formado por la seguridad y la atención sanitaria va a ser tenido muy en cuenta y “aquellos destinos que sean capaces de convertir esos factores en pilares

de su modelo turístico van a salir reforzados”. Fernández señala que “el Covid-19 u otras posibles pandemias van a estar presentes en el futuro, con bastantes posibilidades de que vuelvan a aparecer crisis sanitarias cada cierto tiempo”. En ese contexto, considera que Canarias debe “poner en valor” su sistema sanitario, y reforzarlo, y cree que se abre “una oportunidad frente a nuestros competidores del norte de África o de Asia”. ¿Promocionar la cobertura sanitaria como antes se hacía con las playas o la gastronomía? “Pues es así”, señala.

Otro aspecto que está sobre la mesa es cómo aprovechar la tecnología, “como ha hecho por ejemplo Corea, que está dando una lección de cómo intervenir en una crisis sanitaria como la del coronavirus y controlarla de forma brillante”, subraya Héctor Fernández. “Se han utilizado aplicaciones para controlar los contagios y debemos desarrollar también la tecnología en este ámbito si queremos ser ‘Islas inteligentes’”, añade. En su opinión, “los destinos que muestren seguridad en el control de un posible contagio serán los que primero levanten cabeza”. “El mundo va a cambiar y nuestro sector también lo hará, pero mientras siga habiendo gente que quiera viajar el turismo existirá”, sentencia.



## LAS KELLYS: “VAMOS A SER MÁS AVASALLADAS”

Con la crisis económica al acecho, miles de despidos se van a materializar en las próximas semanas y, en el sector turístico, cunde el temor de que parte de los expedientes de regulación de empleo, que congelan los puestos de trabajo de forma temporal terminen desembocando en bajas definitivas. Si con la etapa de bonanza de los últimos años se visibilizó la precariedad de las kellys, las camareras de piso, por sus malas condiciones laborales, ahora el colectivo considera que están “desprotegidas”. “En esta crisis vamos a ser avasalladas”, dice Ángela Muñoz, vicepresidenta de la asociación. “Muchas compañeras están en situación de verdadera indefensión y vulnerabilidad”, y en muchos casos dependen de empresas externas a los hoteles, lo que aumenta su precariedad, denuncia.

“Está claro que el mundo va a cambiar de valores y tenemos que adaptarnos, destacando el binomio formado por la seguridad y la atención sanitaria”, subraya Héctor Fernández, consejero delegado de la Sociedad de Promoción de Lanzarote





En la tienda 'online' del grupo Chacón han pasado de un par de pedidos a la semana a 75 compras al día. Foto: Adriel Perdomo.

# El comercio local se reinventa EN TIEMPOS DE CRISIS

**Las empresas impulsan la venta electrónica y la difusión 'online' para llegar a los consumidores y extreman las medidas de seguridad en los establecimientos abiertos al público**

La declaración del estado de alarma ha llevado a las empresas y comercios locales a buscar fórmulas para su supervivencia. El teletrabajo o la venta *online* se han convertido en las herramientas de la globalización tecnológica para la mayoría de aquellos que han podido mantenerse activos. Hay sectores estratégicos, como el de la alimentación, que han tenido que reinventarse a marchas forzadas. Tras las imágenes de consumidores en masa que acudieron a abastecerse antes de la declaración del estado de alarma o con el inicio de las restricciones de movimientos, la realidad del sector ha cambiado. La compra electrónica y el servicio a domicilio se han disparado.

“Desde hace un año implantamos la tienda electrónica, pensando en el futuro y para personas que viviesen

M.J. LAHORA

lejos de nuestras tiendas o que por razones de trabajo no tuviesen disponibilidad para ir a hacer la compra”, señala Tomás Armas, uno de los responsables del grupo Chacón, empresa de distribución alimentaria de referencia en Lanzarote y Fuerteventura. En Lanzarote tienen cinco establecimientos minoristas: tres en Arrecife, uno en Playa Honda y otro en Tías. En la tienda *online* han pasado de un par de pedidos a la semana a 75 compras electrónicas al día. “Queremos llegar a atender unos 100 pedidos al día y reducir el tiempo en efectuar la entrega, para que los clientes esperen lo menos posible”, explica. El objetivo es que, desde que se hace la compra en la tienda electrónica, el consumidor la reciba en su domicilio en un plazo de 48 horas. Al multiplicarse el

número de pedidos han tenido que reorganizarse para ir reduciendo el tiempo de entrega. “Para apoyar la recomendación de que las personas salgan lo menos posible de sus casas y para agradecer la confianza de los clientes en nuestro centenario, vamos a dejar de cobrar por llevar la compra a domicilio”, detalla Tomás. Otra medida: reducir el horario de las tiendas, que siguen todas abiertas al público, de 8.30 hasta las 18.00 horas.

SPAR Lanzarote, la mayor cadena de supermercados de capital lanzaroteño, ha aplicado también medidas específicas dirigidas a garantizar la seguridad de clientes y empleados. Así, se ha limitado el aforo, se pide que no acudan grupos de riesgo, en las tiendas guardar la distancia de seguridad de un metro o

pagar con tarjeta. Además, durante el estado de alarma, el Cashmar de Playa Honda, con 3.500 metros cuadrados de superficie y destinado habitualmente a mayoristas, también se ha abierto al público en general, para poder realizar las compras “cómodamente en estos momentos difíciles”.

Otras empresas del ramo de la alimentación han redirigido sus canales de distribución tras el cierre de hoteles y restaurantes, como Salinas de Janubio, una de las compañías emblemáticas del Archipiélago en su segmento, que sigue distribuyendo en las superficies de alimentación y también ha potenciado la venta electrónica, con servicio a domicilio. Premiada con la Gran Medalla de Oro en la última edición del concurso Agrocanarias por su *flor*





Fotos: Carlos de Saá.

## La panadería, frutería o pescadería de barrio se modernizan para ofrecer sus productos a los clientes que cada vez temen más salir al exterior para realizar las compras

**SON SON.** Fundada en mayo de 1992, la cafetería es uno de los establecimientos más conocidos de Puerto del Rosario. La entrega a domicilio siempre ha estado entre sus servicios y ahora se ha intensificado. En los primeros días del estado de alarma descendieron un poco los pedidos, pero luego se han normalizado. "Cuando más trabajamos es por la mañana y entre las ocho de la tarde y las once de la noche. La gente ha vuelto a coger la rutina de pedir para cenar", explica el dueño, Miguel Ángel Rodríguez. En pleno estado de alarma ha podido mantener nueve puestos de trabajo.

do las ventas *online* en las empresas obligadas al cierre al público como fórmula para mantener su productividad. La panadería, frutería o pescadería de barrio se moderniza para ofrecer sus productos a los clientes que cada vez temen más salir al exterior para realizar las compras ya sea adaptando su propia página web o anunciando las nuevas soluciones a través de las redes sociales, que se han convertido en el mejor vehículo para mantener las ventas.

Las instituciones han puesto en marcha campañas para promocionar el consumo de productos locales y ante el cierre de los tradicionales mercadillos donde adquirir productos *kilómetro cero* se impone un servicio puerta a puerta.

Al amparo del confinamiento las pymes y el pequeño comercio han optado por ampliar sus servicios aprovechando la logística disponible tras el cierre de establecimientos de hostelería y hoteles. En islas como Lanzarote o Fuerteventura, donde las grandes plataformas de servicio a domicilio no habían aterrizado aún, los comerciantes locales han tomado prestada la fórmula para llevar a los hogares todo tipo de productos y evitar, en la medida de lo posible, los desplazamientos de sus clientes. La promoción en prensa digital y en redes sociales se impone como una solución para dar a conocer los productos que se venden y cómo adquirirlos.

También se han creado nuevas iniciativas para cobijar estos servicios y llegar al máximo posible de ciudadanos, como la iniciativa *Canarias Reparte*, una propuesta destinada a dar visibilidad al comercio local en Canarias, publicitando gratuitamente aquellos establecimientos que dan servicio a domicilio durante estos momentos difíciles y que está contando con el respaldo de algunos ayuntamientos, como el de Puerto del Rosario, que anima, en un comunicado a sus comerciantes, a inscribirse en el listado.

Al servicio a domicilio se suman sectores más allá de la alimentación como Óptica Centro, clínicas veterinarias, el caso de Qué perro o Timanfaya, herboristerías, como El Alquimista, empresas de bricolaje, especialistas en electricidad (Electrisol), materiales de construcción, librerías como Fajardo y un largo etcétera. Quién sabe si esta crisis no servirá para acelerar cambios en el comercio local.



**PADILLA.** La empresa Padilla Supermercados, que representa en Fuerteventura la enseña SPAR, ha marcado la diferencia en este periodo de crisis por el estado de alarma: mientras otras cadenas de alimentación con grandes superficies siguen importando productos agrícolas para vender en la Isla, los agricultores de la Maxorata han agradecido que la compañía, de capital mayorero, continúe comprando a los productores locales, que han visto reducidas sus opciones de vender las cosechas. Padilla ha implantado medidas de seguridad en sus establecimientos y participa en el programa 'No están solos, juntos lo lograremos', impulsado por el Cabildo para el reparto de alimentos a personas que carezcan de redes de apoyo o estén en situación de dependencia.

de sal, la empresa lanza mensajes de ánimo: "No olvides que los tiempos difíciles vienen y se van... actitud positiva".

El cierre al público de los establecimientos de restauración ha provocado también una merma para aquellos consumidores acostumbrados a comer fuera de casa. Algunas empresas siguen adelante con la atención a domicilio, una de las opciones contempladas en el decreto del estado de alarma. Es el caso de Timanfaya Food, que recorre Lanzarote repartiendo sus menús, equiparando el coste de entrega independientemente del lugar de residencia. Marc Roca, gerente de Timanfaya Food y cocinero, recuerda que los menús que ofrecen son "la comida preparada más segura porque está envasada al vacío".

### SOLUCIONES CREATIVAS

La nueva situación también exige soluciones creativas al comercio local. En el sector comercio, empresas dedicadas al profesional de la construcción, como el grupo Faycan, han ampliado sus canales de

distribución para mejorar el reparto y abierto sus tiendas al público de manera virtual con disponibilidad de catálogos *online* y con la posibilidad de mantener los proyectos iniciados una vez que se supere la crisis. También se han incrementa-

## EMPRESAS EN MARCHA EN LANZAROTE Y FUERTEVENTURA

Las Cámaras de Comercio de Lanzarote y Fuerteventura están desarrollando una iniciativa, denominada 'Empresas en Marcha', que persigue sostener la actividad económica de ambas Islas. La finalidad es, además de asesorar a las compañías, dar visibilidad a los negocios que puedan seguir operando. En sus respectivos portales ([camaralanzarote.org](http://camaralanzarote.org) y [camarafuerteventura.org](http://camarafuerteventura.org)) se publica un listado con todas las empresas que ofrecen productos y servicios a domicilio y que se han inscrito, con la forma de contactar.



Personas originarias de Lanzarote y Fuerteventura relatan cómo viven la crisis del coronavirus desde distintas partes del mundo

# Una pandemia GLOBAL



## LEANDRO CASTAÑEYRA BIÓLOGO:

“En EEUU mueren entre 20.000 y 30.000 personas sin tener seguro médico y no se declara ninguna alarma”



## NACHO LÓPEZ PROGRAMADOR DE TRIPULANTES DE WAMOS AIR:

“Es gratificante saber que trabajas para que todo el mundo pueda volver a casa. Es lo que nos gustaría a todos, estar con los nuestros”

MARÍA JOSÉ LAHORA

**ESTADOS UNIDOS** encabeza la lista de países con más contagios de coronavirus. El biólogo majorero Leandro Castañeyra reside desde hace casi cuatro años en Saint Louis, ciudad del estado de Misuri (EEUU), donde desarrolla una investigación en la Washington University in St. Louis tendente a encontrar un fármaco que palie la hidrocefalia posthemorrágica en el cerebro de los bebés prematuros. Ahora, como muchos otros, trabaja en casa, desde que junto a su mujer y su bebé decidiera confinarse por iniciativa propia.

Comenta que en EEUU la situación se está viviendo de manera muy diversa al tratarse de un Gobierno federal distribuido en 50 estados, donde cada uno establece sus propios criterios de actuación ante la crisis del coronavirus, como Nueva York o California que han decretado la cuarentena mientras otros recomiendan permanecer en casa, pero sin un protocolo extraordinario.

Leandro comenta que en EEUU se infravaloró mucho el problema. “Cogió a los norteamericanos por sorpresa, al igual que en Italia y España y con desconocimiento. Además Trump salió diciendo que lo tenía todo bajo control y mintiendo a la población, por lo que después ha estado desdiciéndose”. Dice que ahora el presidente de los Estados Unidos ofrece una conferencia televisiva todas las tardes para dar un comunicado a los ciudadanos. Este biólogo no es experto en epidemiología, pero personalmente considera que no se están haciendo las cosas adecuadamente al permitir que cada Estado decida por su cuenta la forma de intervención ante la proliferación de la pandemia, porque se permite que continúen los desplazamientos entre estados y “el virus no se controla”.

El principal problema al que se enfrentan los estadounidenses es la carencia de una sanidad pública que “va a complicar mucho las cosas”, en opinión del científico. Cree que se van a ver obligados a con-

vencer a hospitales y aseguradoras, que realmente controlan la sanidad del país, a que ofrezcan sus servicios de manera gratuita. Mientras esas personas desplazadas, como los migrantes que no acuden a las autoridades sanitarias por temor a ser deportados o las que se encuentran en situación de vulnerabilidad, no puedan costearse las pruebas seguirán sin ser reconocidos como positivos y continuará la propagación del virus.

“El virus no diferencia entre blancos, negros, hispanos o asiáticos, pobres o ricos. El virus ataca a la especie humana y le da igual su raza o estatus, y ese es el problema en EEUU, porque aunque seas millonario y te puedas pagar una sanidad privada no estás a salvo de morir. Y por ello, los norteamericanos han entrado en pánico”, reflexiona. Recuerda que “en EEUU mueren entre 20.000 y 30.000 personas al año sin tener seguro médico y no se declara ninguna alarma”. Mientras tanto, el Gobierno de Estados Unidos ha inyectado 1,5 billones a la bolsa y grandes compañías para que esta crisis no acabe con la economía del país. “Cuando -a su parecer- pagarle la sanidad a todo el mundo sería mucho más económico”. A colación trae unas declaraciones del vicegobernador de Texas, Dan Patrick, quien dijo: “Muchos abuelos estarían dispuestos a arriesgar sus vidas para evitar el colapso de la economía”. Como ya advirtiera el científico majorero, EEUU se ha convertido en el “punto caliente” donde se concentran la mayoría de muertos e infectados por coronavirus.

## DESDE REINO UNIDO

El lanzaroteño Tegaday Fuentes es jefe de cocina en un restaurante escandinavo en Oxford, centro de reunión de muchos estudiantes y personal de oficina. Lleva viviendo en Inglaterra ocho años, los últimos en Oxford, ciudad famosa por su historia y universidades. Vive cerca de Londres, a unos 45 minutos en tren, donde el virus está creando el mayor impacto.

Sobre los efectos en la economía del país comenta que el gobierno británico declaró que tiene billones

para sobreponerse a ésta situación de crisis. Entre las políticas activadas explica que se ha establecido un pago del 80 por ciento del sueldo de cada empleado que se ha quedado sin trabajo. Además, muchos bancos van a ayudar a las pequeñas empresas facilitando préstamos de un año sin interés aparte de no pagar el VAT (value-added tax, impuestos) durante tres meses. En su caso particular, tiene entendido que la propietaria del restaurante donde trabaja cuenta con un importe extra para ayudar a mantener el negocio.

Dice que “la situación se está viviendo con calma, al menos en Oxford”. El primer ministro, Boris Johnson, que ha dado positivo en coronavirus, ofreció unas directrices “claras” sobre cómo deben actuar los ciudadanos. “Lo primero de todo, la protección, no tocarnos la cara, el lavado de manos... la higiene es fundamental. Muchos lo han recibido como una buena recomendación, otros han hecho caso omiso, pero como en todo el mundo”, señala. También les han pedido que permanezcan en sus domicilios y salir sólo para comprar lo necesario. Al contrario que en España, en Reino Unido está permitido salir una vez al día para hacer ejercicio.

Como en el resto de países, a los ingleses la crisis del coronavirus les llegó sin ser conscientes de la situación. “No se lo estaban tomando en serio. Lo que pasa es que el primer ministro solo llevaba haciendo recomendaciones durante semanas, actuando de manera confusa sin pensar que lo que la gente realmente necesitaba eran reglas claras. Entiendo que quizás no quería que la gente entrara en pánico, pero aún así lo hizo. Se produjeron aglomeraciones en supermercados, pubs, restaurantes, conciertos... La gente pensando: ‘mejor lo hago ahora todo antes de que haya estado de alerta’. Y al final todo eso resultó un gran momento para que el virus se expandiera. Han tardado mucho en tomar medidas”, resume.

El colapso sanitario es también evidente en Reino Unido. Tegaday dice que se han remitido más de 400.000 cartas a profesionales sanitarios retirados para que vuelvan



“La profesionalidad supera al miedo, veo compañeros de todo tipo de sectores dejándose la piel, trabajando sin casi tener días de descanso”



**ADRIÁN RODRÍGUEZ ENFERMERO EN MADRID:**  
“Podemos pensar en la gran esperanza de vida que tenemos, que muchos sigan teniendo abuelos. No nos fijemos en números, sino en luchar juntos para acabar con esto”



**TEGADAY FUENTES JEFE DE COCINA EN OXFORD:**  
“El regreso de mucho personal sanitario a sus países de origen, tanto debido al virus como al Brexit, ha debilitado la sanidad en Reino Unido”



**RUBÉN ROBAYNA INFORMÁTICO EN BARCELONA:**  
“Este será el comienzo para que muchas empresas dejen que, al menos, un día a la semana el empleado trabaje desde casa, metodología que ya se viene aplicando en las grandes compañías”

a trabajar. “Una cosa sin sentido ya que la mayoría superan los 60 años y se clasifican como personas de alto riesgo. Además, el regreso de mucho personal sanitario a sus países de origen, tanto debido al riesgo del virus como al Brexit, ha debilitado la sanidad”, comenta.

En su día a día dice vivir con “un poco de miedo por su familia en Lanzarote”. Y lanza un mensaje de ánimo: “Que la positividad se imponga en estos tiempos tan duros”. Y otro de responsabilidad: “Nadie está a salvo. La gente tiene que entender que no somos invencibles. El Gobierno nos está pidiendo que nos quedemos en casa, debemos obedecer y no esperar a lo peor para hacerlo”.

#### VOLVER A CASA

Nacho López Armas es un joven lanzaroteño de 23 años que trabaja como programador de tripulantes en la compañía aérea Wamos Air, S.A., que durante el estado de alarma se encarga de volar por distintas zonas del mundo para traer de regreso a casa a los españoles que se han quedado aislados en otros países. Honolulu, El Salvador, Guatemala con algunos de los rincones del planeta a los que han enviado sus aviones de gran capacidad para traer de vuelta a casa a viajeros o residentes fuera de España por encargo del Gobierno español. “Lo que quiere la gente es volver a casa”, comenta este joven que trabaja desde Madrid, sobre el sentir de esos pasajeros que han podido retornar a sus hogares gracias a acciones como las que realiza a diario.

Otros gobiernos, como el británico, o compañías de cruceros, han hecho uso también de estos servicios. Fueron los responsables además de traer a esa treintena de españoles que se encontraban en la ciudad china de Wuhan cuando comenzó la crisis. “Es gratificante saber que trabajas para que todo el mundo pueda volver a casa. Es lo que nos gustaría a todos, estar con los nuestros”, dice.

Como profesional de la aviación señala que la elección de su compañía para las labores de repatriación se debe a las características de la empresa, con aviones de gran tamaño, de dos plantas y que permiten gran capacidad de pasaje. Esta actividad les ha permitido también salvarse de la crisis tras el cierre del espacio aéreo. Wamos Air cuenta con alrededor de 700 tripulantes y unos 300 trabajadores de personal de oficina. Sin embargo, el sector aéreo se ha paralizado por completo y las consecuencias han sido graves, comenta Nacho. Grandes compañías como Iberia han tenido que presentar un ERTE.

A ellos, el inicio de la propagación del coronavirus les cogió preparados y adaptados a este tipo de situaciones ya que, a tenor de los viajes transcontinentales que realizan sus aeronaves, cuentan, con anterioridad a esta situación, con un protocolo de actuación y la disponibilidad de material de emergencia. “Lo primordial es la seguridad”, explica.

Como muchos otros, Nacho puede realizar teletrabajo desde su residencia madrileña y asegura que sale en contadas ocasiones, “cada cinco días para realizar la compra”. Madrid es ahora, como tantas otras grandes ciudades, un océano de calma. Dice que no es bueno vivir con miedo y recuerda a los que permanecen recluidos y asustados que

si tienen síntomas disponen de un teléfono al que recurrir. Por experiencia de amigos dice que, de darse el caso de estar contagiado y permanecer en cuarentena, el servicio madrileño de salud llama a diario para comprobar cómo evolucionan estos casos.

#### DESDE MADRID

Adrián Rodríguez es enfermero en el Hospital 12 de octubre de Madrid. Es natural de Lanzarote, tenía un vuelo para visitar a su familia cuatro días antes de que se decretase el estado de alarma, pero por responsabilidad decidió quedarse. Señala que desde que se decretó el estado de alarma la gente, poco a poco, se ha ido dando cuenta de la realidad. “No diría que el cien por cien está mentalizado, pero una gran mayoría está cumpliendo”, comenta. Señala que al principio, como en casi todo el territorio español, no eran muy conscientes de la situación. “En nuestro hospital se empezó cerrando algunas plantas dedicadas al Covid-19. Semanas después, vemos cómo todo el edificio del hospital se dedica en exclusiva a pacientes con Covid-19. Ahora han cambiado muchas cosas, nos hemos unido y se trabaja en equipo mucho más que antes. Todos damos lo mejor de uno ante esta situación”.

El lado humano de estos profesionales que se juegan la vida a diario son situaciones como las que relata Adrián. “La peor es tener pacientes aislados sin recibir visitas, verlos enfermos y que no puedan venir a verlos. Esto es lo más duro y lo que más daño nos está haciendo al personal. Ver la soledad nos está haciendo emocionalmente mucho daño, es raro el día que no se vea a alguien llorar por la situación”.

Aún así, continúan al pie del cañón. “La profesionalidad supera al miedo, veo compañeros de todo tipo de sectores dejándose la piel, trabajando sin casi tener días de descanso, yendo a trabajar para ayudar a los pacientes, para ayudar a sus propios

Nacho López Armas trabaja en la compañía aérea que se encarga de volar por distintas zonas del mundo para traer a los españoles de regreso a casa



compañeros y tener así más personal en el turno”, añade Adrián. “El sentir entre el colectivo es que hay que animarse, luchar y seguir hacia adelante”.

Sobre si debería haberse actuado mucho antes de lo que se hizo, comenta que “ahora es fácil mirar los números y hablar, no creo que sea el mejor momento para buscar culpables”. Explica además que Italia y España tienen poblaciones envejecidas que son los ciudadanos más vulnerables, por lo que los números van a seguir creciendo. “Pero debemos pensar en el otro sentido. Podemos pensar en la gran esperanza de vida que tenemos, que muchos sigan teniendo abuelos. Eso no pasa en todos lados. No nos fijemos en números, sino en luchar juntos para acabar con esto”. Reconoce la emoción que siente cuando escucha los aplausos de agradecimiento que la población les dedica desde los balcones cada día.

### DESDE BARCELONA

El informático, natural de Lanzarote, Rubén Robayna Álvarez comenta, desde Barcelona, que, en las calles de la ciudad Condal, “la situación se vive con normalidad, por llamarlo de alguna forma, aunque con la sensación de que es la calma antes de la tormenta”. Su mujer es enfermera y asegura que en el sector sanitario “el caos es total”. Dice que “falta material, mucho personal sanitario se encuentra de baja. Hay incertidumbre y miedo. Hemos tenido que comprar nosotros mismos, con nuestro dinero, los trajes Epi, visera, etcétera”.

Sabiendo lo que estaba pasando en Italia, considera que las medidas deberían haberse aplicado mucho antes. “Vamos tarde y desorganizados”. No sólo eso, sino que considera que deberían ser más restrictivas. “No es posible que decreten un confinamiento y que digan que solo puede ir una persona en el coche mientras el transporte público va lleno, o que se mantengan las conexiones aéreas con el extranjero”, puntualiza.

Sobre el impacto en la economía comenta el pánico generalizado en todos los sectores. Muchas de sus amistades han visto cómo sus empresas le comunicaron un ERTE el primer día laborable después del estado de alerta. En el caso de su empresa señala que los nuevos métodos de trabajo que se han impuesto a raíz del confinamiento les han cogido “preparados”, ya que realizan teletrabajo desde hace años. “Pero sí es cierto que somos unos principiantes en el uso de las nuevas tecnologías, pocas empresas están adaptadas al teletrabajo, el empresario sigue teniendo la mentalidad de que para trabajar tienes que estar en la oficina, aunque no hagas nada”. Por ello, cree que esta situación “será el comienzo para que muchas empresas dejen que, al menos, un día a la semana el empleado trabaje desde casa, metodología que ya se viene aplicando en las grandes compañías”, concluye.



DENIS GARCÍA:

## “En Alemania se da por hecho que los eventos multitudinarios se cancelarán todo el año”

M. RIVEIRO

**DENIS GARCÍA ES** el representante de la Sociedad de Promoción Exterior de Lanzarote para el centro y este de Europa. Desde hace semanas ha cambiado la embajada de España en Berlín, rodeada del frondoso parque de Tiegarten, por el teletrabajo desde casa. El 1 de abril, la canciller alemana, Angela Merkel, anunció que, de acuerdo con los primeros ministros de los 16 Länder, se mantendrían las medidas de restricción de movimientos y cierre de negocios hasta después de Semana Santa, al menos hasta el 19 de abril.

Denis anota ciertas diferencias con España: “A nivel político es diferente, las decisiones no están centralizadas en una sola persona, algo prohibido por los antecedentes históricos, y cada estado federado ha ido adoptando la declaración de emergencia”. De esta manera, las medidas no han sido uniformes en todo el país. En líneas generales, el confinamiento en Alemania “no es exactamente igual al de España, no es total y absoluto”, explica. La principal diferencia es que se permite salir, por ejemplo en Berlín, “solo o con la persona con la que convivas, pero no puedes pararte en ningún lado ni sentarte en un banco, pero sí caminar, manteniendo una distancia mínima con otras personas, o correr”. El virólogo Christian Drosten es la voz autorizada en la crisis del coronavirus en Alemania y dice que el ejercicio físico “fortalece el sistema inmunológico”.

Alemania, con 82 millones de habitantes, es ya el cuarto país con más contagiados del mundo, solo por detrás de Estados Unidos, Italia y España, y por delante de China, según la Universidad John Hopkins. También es de los países con un menor índice de mortalidad. El sábado 4 de abril apenas habían fallecido 1.275 personas de 91.159 contagios. Una de las posibles razones, advierte Denis, es que “se están haciendo muchísimos test”, lo que se ha demostrado que ayuda a controlar la propagación de casos. Otro factor: antes de la pandemia, Alemania tenía 28.000 camas para cuidados intensivos, que se han ampliado hasta las 40.000 para hacer frente al Covid-19, con el mayor ratio por población de Europa.

Además de dedicarse a la promoción turística, Denis García (Lanzarote, 1980) es un amante de la música electrónica. En Alemania ha creado su propio sello discográfico, Cochlea Music. Berlín no es solo capital de Alemania sino también del *house* y el *techno*, y las consecuencias del pronóstico del virólogo Drosten, que estima que “los eventos sociales multitudinarios van a estar cancelados hasta final de año”, pueden ser catastróficos para su industria cultural. “Los festivales, conciertos y clubes en Berlín son un negocio que mueve 1.500 millones de euros al año”, explica Denis, quien detalla que el Gobierno está empezando a dar las primeras subvenciones a autónomos y pequeñas empresas que trabajen en el ámbito cultural, con ayudas de hasta 15.000 euros. En Alemania, los expertos

“temen que vaya a haber un nuevo brote en otoño”, lo que arroja un jarro de incertidumbre sobre la evolución de la pandemia.

### ¿Y EL TURISMO?

Alemania es el primer mercado emisor de visitantes para Fuerteventura (688.725 en 2019 pero se llegaron a superar los 877.000 dos años antes) y el tercero para Lanzarote (305.775 el año pasado), aunque históricamente ha sido el segundo, por delante de Irlanda, que en el último ejercicio se situó por delante. “Hablar de turismo ahora mismo es complicado”, dice Denis con cautela. Alemania todavía está repatriando a sus ciudadanos desde países lejanos. El sector está bastante delicado: el gigante TUI ha tenido que pedir un crédito gubernamental de 2.000 millones de euros, el Ejecutivo ha propuesto a Europa que en vez de reembolsar las vacaciones ya pagadas las compañías puedan emitir unos bonos a canjear hasta final del año próximo y los turoperadores alemanes, como FTI, han postergado el pago a los hoteles del último trimestre.

Denis no ha podido conseguir mascarillas en Berlín: “Está todo agotado”. Se trata de un elemento de protección que los gobiernos y la Organización Mundial de la Salud (OMS) ya valoran introducir en la vida cotidiana una vez se levanten las actuales medidas de confinamiento. “Las tuve que pedir en Amazon y se supone que me llegan a finales de abril. No sabía si entonces serían necesarias, pero por si acaso”. No andaba desencaminado.



# CARTAS desde China

**Dos majoreros residentes en China y Hong Kong relatan, tres meses después, cómo convivir con la pandemia**



**El equipo del majorero Yaki Yen, jugador de la Superliga china, ha vuelto a los entrenamientos aunque sin fecha para reanudar la competición. La también majorera Laura Ledo, profesora de español en Hong Kong, cuenta que el regreso de los extranjeros ha provocado un repunte de los contagios y un incremento de las restricciones mientras los colegios permanecen cerrados.**

**A YAKI YEN**, jugador majorero de fútbol que compite en la Superliga china, el inicio de la pandemia le pilló en la ciudad china donde reside Qingdao. Dice haber pasado momentos difíciles tras comprobar la rápida propagación del coronavirus. La situación le superaba y temía por su familia, dado que su mujer e hija se encontraban en ese momento con él. Sin embargo, ha podido ir escapando de los lugares donde comenzaba a expandirse el virus gracias a que primero se trasladó a Dubai, junto al resto de su equipo, a preparar la pretemporada y pudo llevar consigo a su familia. Más tarde, tras suspenderse la liga en China, optó por viajar a su isla natal, Fuerteventura, para finalmente regresar al país asiático tras estabilizarse la situación.

“Hemos podido huir del virus, primero de China yendo a Dubai, más tarde en España y ahora hemos regresado a China”, comenta en un mensaje de audio de WhatsApp enviado ya desde la ciudad china que le acoge, Qingdao, en la que permanece en cuarentena con motivo de haber regresado de una zona expuesta al virus. También ha enviado un emotivo video para animar al mundo y lanzar un mensaje de esperanza en estos momentos en los que España ha visto cómo superaba en muertes a China.

Como profesional del deporte confía en regresar pronto a la competición, después de que su equipo se encuentre de nuevo entrenando, aunque continúan con la incertidumbre de cuando volverá a reactivarse la liga en China.

## HONG KONG

También desde la zona cero de la pandemia, la majorera Laura Ledo, profesora de español en Hong Kong, comenta cómo se enfrentó a la situación: “Aquí todo empezó a finales de enero, cuando después del Año Nuevo Chino las autoridades de Hong Kong tomaron la decisión de cerrar todos los centros

educativos. Los funcionarios tuvieron unas semanas de trabajo desde casa, al igual que muchas empresas privadas. Tras los primeros veinte días, aproximadamente, muchos trabajadores volvieron a sus puestos con jornadas reducidas y con medidas de seguridad, pero los colegios siguen cerrados hasta nuevo aviso”.

“Es impresionante ver cómo se controló tan bien la situación en una ciudad tan poblada como Hong Kong, con cerca de ocho millones de habitantes. La población está muy concienciada con las medidas de protección e higiene, en parte porque ya tenían la experiencia del SARS en 2003”, explica.

Laura destaca que “durante más de un mes, el número de contagios se mantuvo muy estable y crecía a uno o dos contagios por día, a veces ninguno, manteniendo el número total por debajo de 200. Sin embargo, desde hace dos semanas, con la llegada de residentes que estaban en el extranjero, el número de contagios ha despegado y ya tenemos unos 700, con lo cual el Gobierno está añadiendo medidas de seguridad y nuevas restricciones”.

Aunque el virus empezó en China antes de Navidad, “parece que en Europa ningún país vio la situación

como una amenaza hasta que ya era demasiado tarde”, comenta Laura, quien defiende, que en España, el Gobierno está haciendo lo que puede. “Es una situación muy extrema y, sinceramente, yo soy más de la opinión de apoyarnos los unos a los otros que de buscar los fallos continuamente para hacer política de una crisis tan seria”.

Señala que, ahora mismo, las medidas que se están tomando en España son incluso “más estrictas” que las de Hong Kong. “Aquí aún podemos salir a la calle, aunque no más de cuatro personas, y los horarios de muchos lugares están restringidos. A pesar de que podemos salir a la calle, yo me quedo en casa la mayoría de los días”, puntualiza.

Dice que estar lejos de casa en estos momentos le “causa bastante ansiedad”, sobre todo al comprobar cómo aumentan los cifras de afectados en España y cómo “la gente está tan desanimada”.

Laura vive en lo que denomina un “mini-apartamento” y continúa con su trabajo de profesora de español, aunque con clases *online*. “Al principio fue un poco duro para los padres porque es mucho trabajo, pero ahora parece que ya lo hemos ido aceptando todos. Espero que mi colegio pueda sobrellevar la si-

M.J. LAHORA

tuación, porque la perspectiva de volver a las clases presenciales este año es, en mi opinión, inexistente”.

## VOLVER A EMPEZAR

Este es el mensaje que Laura envía para superar estos difíciles momentos: “Para convivir con estos sentimientos de incertidumbre y ansiedad yo trato de aceptar la situación tal y como es. No tenemos ningún control sobre lo que está pasando, y nos está afectando a muchos niveles. Yo intento recordar que hay que vivir día a día, que en realidad, si me paro a pensarlo, ni siquiera antes del virus sabía con certeza qué iba a pasar al día siguiente. Ahora es lo mismo, pero quizá un poco más extremo o más real, porque el falso sentimiento de seguridad se ha desvanecido. Así que intento mantenerme positiva, no entrar en bucle sobre qué pasará mañana, porque es un pensamiento poco productivo y mantenerme ocupada en cosas que me dan alegría: leer, estudiar, trabajar, yoga, pintar... Al mismo tiempo, también es necesario aceptar los días en los que nos encontramos peor, porque es normal. Yo ya llevo en esta situación tan rara tres meses y hay días que se hace muy difícil, pero con cada nuevo día hay una oportunidad para volver a empezar. ¡Ánimo!”.



**Laura destaca que en Hong Kong, durante más de un mes, el número de contagios se mantuvo estable. Sin embargo, “desde hace dos semanas, con la llegada de residentes que estaban en el extranjero, el número de contagios ha despegado”**



## LA HIGIENE, CLAVE PARA FRENAR LA PROPAGACIÓN

Coronavirus **VS** alergia, resfriado o gripe

LA APARICIÓN del Covid-19 ha llevado a las autoridades sanitarias a alertar sobre las medidas de prevención necesarias para evitar la propagación del virus, al tiempo que se advierte sobre sus síntomas y cómo distinguirlo de otras afecciones como alergia, gripe o un simple catarro o resfriado.

Los principales síntomas descritos en una infección por coronavirus son fiebre, tos seca, que puede llegar a irritar la faringe, cansancio y dificultad para respirar, a veces acompañada de sensación de opresión torácica.

Ahora que empieza la época de alergias primaverales, sobre todo al polen, no deben confundirse los síntomas con los del síndrome respiratorio agudo severo que causa el coronavirus, aunque puedan resultar similares.

Por ello, la SCAIC (Sociedad de Alergia e Inmunología Clínica) ha aclarado algunos conceptos para diferenciar ambas afecciones. Los principales síntomas descritos en una infección por coronavirus son fiebre (en torno al 90 por ciento de los pacientes), tos seca (75 por ciento), que puede llegar a irritar la faringe ocasionando faringitis, cansancio (75 por ciento) y dificultad para respirar, a veces acompañada de sensación de opresión torácica. Los síntomas gastrointestinales, aunque no son tan frecuentes, también pueden aparecer. En el caso de que los síntomas respiratorios sean ocasionados por patología alérgica, raramente aparece fiebre ni síntomas gastrointestinales y predominarán la mucosidad y la congestión nasal, mucho menos frecuentes en el caso del Covid-19. Los pacientes alérgicos al polen, especialmente al de la parietaria, pueden tener prurito (no dolor) en el paladar o en la garganta.

De igual modo, las autoridades sanitarias advierten de que las principales patologías asociadas a una complicación de la infección por coronavirus parece que serían la hipertensión arterial (30 por ciento), la diabetes mellitus (12,1 por ciento), las enfermedades cardiovasculares o la enfermedad pulmonar obstructiva crónica, en menor frecuencia, concretamente un 1,4 por ciento. Por tanto, de momento no se ha demostrado que las enfermedades alérgicas y el asma sean factores de riesgo para padecer la infección por coronavirus.

En cuanto a los pacientes con asma, los expertos señalan que durante el brote de Covid-19 en Singapur o Hong Kong no se observó un aumento de las reagudizaciones de asma. Esto se atribuyó a los cambios en el estilo de vida de las personas asmáticas: cierre de escuelas, medidas de prevención, uso de mascarillas, etc. Ahora bien, como las infeccio-

## Comparación de síntomas Resfriado / Gripe / COVID-19

	Resfriado	Gripe	COVID-19
Inicio de los síntomas	Inicio progresivo	Aparecen de repente	Aparecen gradualmente
Fiebre	Raramente sucede	Frecuente	Frecuente
Dolor de garganta	Frecuente	Ocasional	Ocasional
Congestión y secreción nasal	Frecuente	Ocasional	Ocasional
Tos	Frecuente	Frecuente	Frecuente
Fatiga	Ocasional	Frecuente	Ocasional
Dolor de cabeza	Ocasional	Frecuente	Ocasional
Duración	Aprox. 10 días	Entre 1 - 2 semanas	Variable

Cuadro sobre síntomas de resfriado, gripe y Covid-19.

### Los principales síntomas descritos en una infección por coronavirus son fiebre, tos seca, que puede llegar a irritar la faringe, cansancio y dificultad para respirar, a veces acompañada de sensación de opresión torácica

M.J.L. nes respiratorias, especialmente las víricas, pueden ser desencadenantes de crisis de asma, hay que extremar las medidas de prevención. Es muy importante no descuidar el tratamiento antiasmático de base para que el asma esté bien controlado.

#### RESFRIADO O GRIPE

Según el centro europeo para la prevención y control de enfermedades o ECDC (siglas en inglés), tanto el resfriado como la gripe provocan congestión nasal, estornudos, irritación en la garganta y tos, sin embargo, es raro que durante un catarro la fiebre dure varios días o se mantenga en temperaturas altas. Así mismo, el malestar corporal y la falta de energía que asocian al coronavirus se consideran síntomas raros en un resfriado común.

Las mayores similitudes se encuentran entre la gripe y el coronavirus, no obstante, sí que hay diferencias entre ellos. Según la ECDC, los síntomas de la gripe suelen ser: fiebre de más de 38 grados, dolor muscular, malestar general y falta de energía, dolor de cabeza y tos. Y, en menor medida congestión nasal, estornudos, ojos llorosos e irritación de garganta. Lo que aumentaría la sospecha de coronavirus sería si al

paciente le faltara el aire, aunque se puede desarrollar también una neumonía por una gripe, y no estar sujetas a consecuencias de contagio con el nuevo coronavirus.

“La gripe estacional cada año infecta a aproximadamente del 10 al 30 por ciento de la población europea y causa cientos de miles de hospitalizaciones en todo el continente”, especifica el centro. Sin embargo, a pesar de afectar a los mismos grupos de riesgo, alrededor del 0,1 por ciento de las personas que contraen la gripe mueren, mientras que la tasa de mortalidad del coronavirus ha superado el 8 por ciento en algunos países en las últimas fechas. Quizás la mejor forma de diferenciarla es porque el coronavirus suele manifestarse con tos seca, sin mucosidades y no suele producir dolor de cabeza, dolor muscular y malestar general como sí sucede con la gripe.

#### PREVENCIÓN

Hasta la fecha no se dispone de vacuna alguna ni de tratamiento específico para combatir la infección por coronavirus. Mantener una higiene básica es la forma más eficaz de evitar contraer este virus en los lugares en los que existe

un mayor riesgo de transmisión, fundamentalmente las zonas en las que se han registrado casos. Es conveniente lavarse las manos con frecuencia y evitar el contacto con personas ya infectadas, protegiendo especialmente ojos, nariz y boca. A las personas infectadas (o que crean que pueden estarlo) se les aconseja el uso de mascarillas y usar pañuelos para cubrirse la nariz y la boca cuando se tose o se estornuda.

Lo que recomiendan los expertos: “Lavado de manos, higiene en general, no desplazarse sin ser verdaderamente necesario, respetar las distancias, si se tiene síntomas quedarse en casa y asesorarse a través de medios disponibles”.

Las personas infectadas por el virus deben guardar cuarentena desde el diagnóstico de la enfermedad hasta 15 días después de ser dadas de alta. Así lo aconseja la OMS porque se ha observado que, aunque ya estén recuperadas, pueden seguir transmitiendo la infección. Las medidas preventivas deben seguirlas especialmente aquellas personas que padezcan diabetes, insuficiencia renal, neumopatía crónica o inmunodepresión, ya que tienen más riesgo de padecer enfermedad grave en caso de infección por coronavirus.

La población general sana no necesita utilizar mascarillas, ya que ayudan a prevenir la transmisión del virus si las llevan las personas que están enfermas y un uso inadecuado puede contribuir al desabastecimiento en aquellas situaciones para las que están indicadas.





#yomequedoencasa

# El Ayuntamiento de Tías está contigo

**Ayuntamiento**  
928 83 36 19



**Servicios Sociales**  
928 52 44 66 - 51 30 13

- Recepción - ext. 2000
- Atención al ciudadano - ext. 2001/2212
- Alcaldía - ext. 2201-2203
- Oficina técnica - ext. 2403

**Cultura / Fiestas**  
928 83 36 75

**Deportes**  
928 83 25 56 - 83 36 25

**Sede electrónica**   
[www.ayuntamientodetias.es](http://www.ayuntamientodetias.es)

**Policía Local**  
928 83 41 01

**¡Conectados desde casa!**

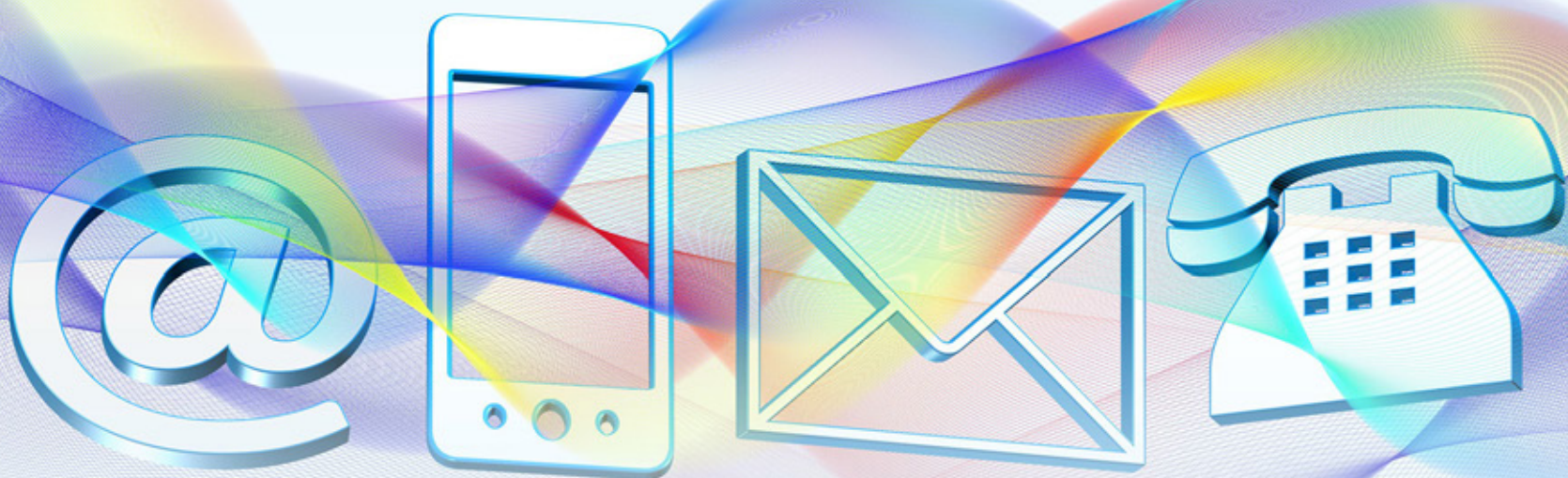

[www.ayuntamientodetias.es](http://www.ayuntamientodetias.es)



# El difícil reto al que se enfrentan PROFESORES Y ESTUDIANTES ANTE EL ENCIERRO

**El confinamiento pone a prueba el sistema educativo: los más pequeños tienen que “aprender jugando” mientras se imponen los tutoriales entre el profesorado y los universitarios se enfrentan a un futuro incierto**

MARÍA JOSÉ LAHORA

**LOIDA GONZÁLEZ** es la directora del CEIP Lajares (La Oliva), reconocida como una de las mejores docentes de España en los premios Educa Abanca. Trabajar las emociones para luchar contra el acoso escolar es una de sus terapias más exitosas. Ahora comparte con padres, docentes y alumnos métodos de enseñanza para un encierro educativo exitoso.

“Desde el CEIP Lajares, lo primero que hicimos fue preparar un documento para las familias con la finalidad de que se estableciera con el alumnado un horario, una rutina y destinaran también un espacio para los hobbies en los que involucrar a toda la familia”, explica. Una de sus principales recomendaciones es “intentar no ser estrictos” y dedicar las horas de estudio no tanto a tareas escolares diarias como a proyectos de investigación que puedan extenderse en el tiempo, como realizar entrevistas a los miembros de la familia para practicar escritura y lengua. En definitiva, sugiere “convertir la enseñanza en un juego”.

Loida recuerda también que no todas las familias tienen recursos para disponer de un ordenador o de una impresora en casa, pero sí suelen contar con teléfono. En su caso, realiza grabaciones a modo de tutoriales que luego distribuye a través del móvil, como si de un canal de Youtube se tratase. “Ahora todos los profesores tienen que ser profesores online y aquellos que no están cómodos grabándose directamente el rostro, pueden hacerlo enfocando un libro o a un folio”, recomienda.

La reconocida docente dedica las mañanas a sus alumnos de quinto de primaria y a los docentes del centro de Lajares. Pero por la tarde, la maestra se convierte en madre de un pequeño de cinco años. “Intento compaginarlo todo. Dedicar tiempo a mi profesorado y grupo de alumnos y luego a mi familia”. Todas las actividades que hace las sube a Instagram.

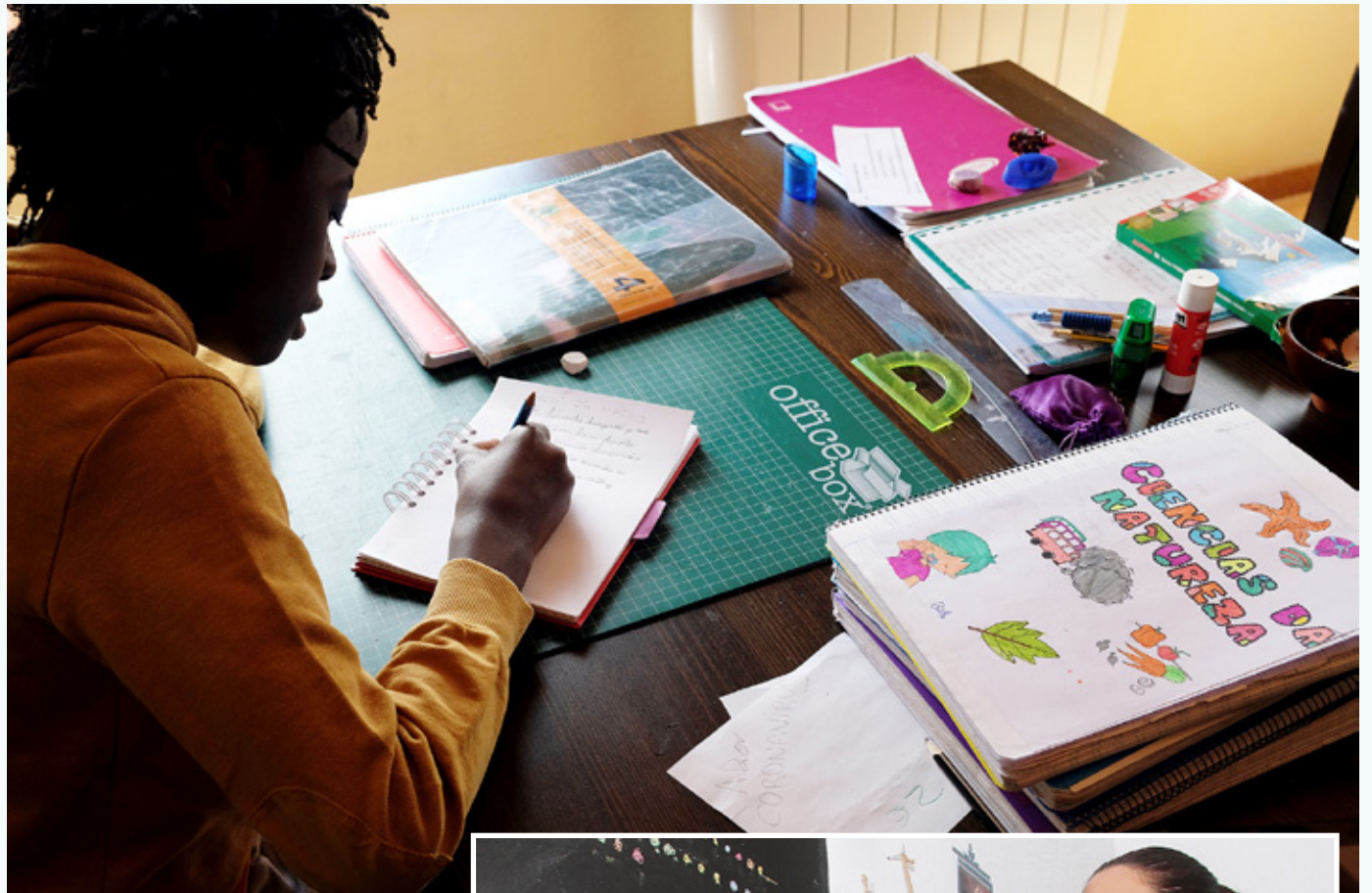

**Loida González, la premiada docente del CEIP Lajares, aboga por dedicar el tiempo de estudio no tanto a tareas escolares diarias como a proyectos de investigación y convertir la enseñanza en un juego. “Ahora prima el tiempo con la familia”**



Como docente también con experiencia en educación infantil señala que el principal problema al que se enfrentan los padres es que carecen de material suficiente para realizar las tareas encomendadas.

Loida se inclina por juegos para los más pequeños, como dibujar las letras con espuma de afeitar, con legumbres o pasta; es decir, aprovechar los recursos de los que se disponga en casa. Y lanza un mensaje a los profesores: “Que se mentalicen de que en las familias se pueden juntar hasta tres hijos. No hay que saturar a los alumnos, ahora lo importante es primar la calidad del tiempo que los padres pasan con los

hijos, a los que también pueden enseñar de otra forma, como contribuyendo en las tareas domésticas. Enseñar a los pequeños cómo funciona una lavadora es otra forma de educar. Lo más importante es disfrutar del confinamiento sin agobios y adaptarse a lo que hay en cada hogar”.

## NO SOBRECARGAR

Desde la óptica de un profesor de secundaria como es Nicolás Dorta, docente de Filosofía en el IES Haría con un centenar de alumnos a su cargo, se está “sobrecargando a los alumnos, y no es necesario”. Coincide con Loida González

en que muchas familias no tienen acceso a las nuevas tecnologías y se asombra cuando la Consejería de Educación plantea la posibilidad de preparar una segunda evaluación. “Me parece una irresponsabilidad cuando no existen suficientes elementos físicos para ello. Es arriesgado e innecesario”.

En el día a día del profesor de Secundaria se envían las tareas por correo electrónico que más tarde el alumno debe reportar completadas. También cuentan en el IES Haría con un aula virtual, donde tienen acceso al plan de estudios. En esta aula virtual se puede trabajar de for-



ma cómoda en un alto porcentaje, pero aun así siempre puede haber problemas de conexión. Al igual que la directora del CEIP Lajares recomienda enviar tareas a los alumnos que requieran, al menos, unos días de trabajo y más entretenimiento. Insta a “la posibilidad de aprender de la situación”. También opina que “el conocimiento no tiene que pasar por las nuevas tecnologías, también está en los libros físicos, en la palabra, en el debate... Hay que tenerlas como medio, no como fin”.

Nicolás da clase de Filosofía a los alumnos de segundo de Bachillerato y los estaba preparando para la EBAU cuando se instauró el estado de alarma. Les da sobre todo consejos desde el punto anímico, además de ayudarles a resolver las dudas que plantean y continúan con los comentarios de texto por si al final deben examinarse en julio, como les han anunciado tras retrasar la convocatoria.

El profesor coordina al grupo de estudiantes que realizan el periódico digital La Palmera y que continúa activo, con relatos sobre la cuarentena que se van actualizando, y no pierden la esperanza de sacar una tercera edición impresa cuando termine el estado de alarma y se retomen las clases. Sobre la situación que viven sus alumnos encerrados en casa, asegura que “los adolescentes lo llevan mejor que los adultos, porque tienen ante sí la solución al confinamiento: el uso de redes sociales a las que están más acostumbrados que sus padres”.

### INCERTIDUMBRE

Desde Madrid cuenta su experiencia un joven lanzaroteño estudiante de Fisioterapia, Francesc Valido, quien destaca el “gran respeto” con el que se vive la situación en la capital de España: “Eres consciente de que la situación es muy grave, de que el sistema sanitario está muy saturado y con el temor de que si enfermas puede ser muy complicado que te puedan atender en condiciones”. Dice que lo importante es extremar las precauciones, para no tener que verse “en una situación desagradable”. “Siendo Madrid el principal foco de infección, cualquiera puede ser portador, incluso yo, quién sabe. Muchas personas pueden ser portadoras y asintomáticas, lo cual significa que están actuando como vehículos del Covid-19 sin ser conscientes”, señala.

Respecto a su plan de estudios, que se ha visto truncado, señala que tiene “cierta preocupación”, como la gran mayoría de estudiantes universitarios. Justo había comenzado las prácticas, que duraron sólo una semana por las medidas adoptadas por el Estado. La incertidumbre se ha instalado, especialmente para saber cuándo podrá recuperar esas horas y otros muchos talleres formativos prácticos. En cuanto a la parte teórica, explica que la Universidad “se ha ido adaptando



Dos alumnos de primaria realizan las tareas escolares desde casa durante el estado de alarma. Foto: EFE/KaiFörsterling.

**El profesor de Filosofía Nicolás Dorta considera una “irresponsabilidad que se plantee realizar una segunda evaluación cuando no existen suficientes elementos físicos para ello. Es arriesgado e innecesario”**

como puede”. Recibe algunas clases *online* y para aquellas asignaturas que no es posible ofrecer de forma telemática intenta estudiarlas por su cuenta. “Como mi padre me enseñó: Hace más el que quiere que el que puede”.

Confía en que su futuro profesional no se vea afectado como consecuencia de la crisis. Aún le restan dos años para terminar el grado de Fisioterapia y espera que para entonces se haya estabilizado la situación. También espera que tras esta crisis sanitaria, se empiece a dar más valor e importancia a los sanitarios. “Se ha visto claramente que el personal sanitario no era suficiente en hospitales y han tenido que contratar a destiempo a muchísimas personas para intentar afrontar la pandemia. Esta falta de personal lleva ocurriendo muchísimos años, pero ahora es cuando realmente está saliendo a la luz”, señala con indignación.

Intenta salir lo menos posible a realizar la compra y hacer el mayor acopio de alimentos cuando visita el supermercado. “Lo más importante es superar esta situación lo antes posible, pues cuanto antes se erradique el virus, antes se podrá volver a la vida normal”, añade. Mientras tanto, continúa con las clases *online* e intenta llevar una rutina, recuperar aficiones que no tenía tiempo de disfrutar por los estudios, como tocar el piano o la guitarra, leer y hacer ejercicio. “Siempre hay algo que hacer”, dice.

**El universitario lanzaroteño Francesc Valido muestra su preocupación por saber cuándo podrá recuperar las prácticas que justo acababa de comenzar cuando estalló la crisis. Decidió quedarse en Madrid: “Era lo correcto”**

ser un posible portador del Covid-19 y no quería participar en la propagación del virus. “No es una decisión fácil, pero creo que es la correcta”, añade. Bromea pensando que, de haber vuelto a Lanzarote, sus padres ya estarían hartos de él. “Acabaría haciéndoles rabiar bastante ya que soy una persona muy bromista”.

Como muchos otros españoles, cree que las medidas para controlar la propagación han llegado muy tarde, permitiendo en su momento la celebración de eventos con importantes congregaciones. Como ejemplos pone el partido de fútbol que disputaron el Valencia y el Atalanta, un club procedente de Bérgamo, ciudad a escasos kilómetros de Milán -uno de los mayores focos de Italia- o la manifestación del 8M.

Reprocha que en un primer momento no se tomaran en serio los contagios por coronavirus viendo las experiencias en otros países.

“Pero el colmo fue cuando se anunció el suspenso de la actividad escolar y universitaria. No paraba de ver anuncios en redes sociales, Instagram principalmente, de muchísimas discotecas fomentando aprovechar el cierre de las clases para salir de fiesta. Desde mi punto de vista, fue lamentable”, señala.

“En mi humilde opinión, ahora lo que prima es recuperar la salud por encima de todo y para ello hay que tomar algunas decisiones que no son fáciles”. Aboga por apoyar a las pequeñas empresas en este momento tan difícil para la economía del país. Él mismo ha visto como perdía su empleo, que compaginaba con los estudios, a consecuencia de la crisis del coronavirus.

### RESPONSABILIDAD

Al despertar cada mañana piensa: “Ojalá que nadie de mi familia presente síntomas”. En su día tuvo la posibilidad de volver a Lanzarote, pero decidió quedarse en Madrid porque sabía que podía

**TE LLEVAMOS LA COMIDA A CASA**

609 035 954

**REPARTO A TODO LANZAROTE LIBRE DE CONTACTO PEDIDO MÍNIMO, 20€ ENTREGA GRATUITA**

#yomequedoencasa

**que PERRO!!**

**CLÍNICA VETERINARIA URGENCIAS: 609 035 954**

**SEGUIMOS ABIERTOS ATENDIENDO A TUS MASCOTAS. LLÁMANOS PARA LO QUE NECESITES**

TINAJO: Plaza San Roque, 3 - Tel.: 655 865 108  
ARRECIFE: Doctor Juan Negrin, 34 - Tel.: 928 81 17 43 - 609 035 954

**!!Que Animal!!**  
mascotas

ARRECIFE: Doctor Juan Negrin, 25 - Tel.: 928 07 18 90 - 658 821 359



# GRACIAS



*¡Quédate en Casa!*



Ayuntamiento de **YAIZA**

[www.yaiza.es](http://www.yaiza.es)



Las conexiones aéreas en Lanzarote y Fuerteventura se han reducido a dos vuelos por sentido al día, las que el Gobierno canario considera "suficientes" para mantener el nivel mínimo de conectividad interinsular en caso de extrema necesidad. Además, los aviones sólo pueden ofertar la mitad de sus plazas en cada vuelo para asegurar la debida separación entre pasajeros. Foto: Carlos de Saá.



# Así nos ha cambiado la vida el coronavirus

Reportaje gráfico de Adriel Perdomo y Carlos de Saá



# Como diría Sabina: “Quién me ha robado el mes de abril”

Aeropuertos sin vuelos ni pasajeros. Calles y playas vacías en municipios eminentemente turísticos o el desembarco de la Unidad Militar de Emergencia en las Islas son imágenes que no esperábamos ver un mes de abril en plena Semana Santa. La crisis del coronavirus ha modificado el panorama de los pueblos y los hábitos de sus gentes. Confinados en sus domicilios y con la incertidumbre de cuándo podrán retornar a sus trabajos o reuniones sociales, los ciudadanos asumen del reto de la lucha contra el Covid-19. Los valientes fotógrafos Adriel Perdomo y Carlos de Saá ofrecen en estas páginas algunas de las pinceladas del día a día de una nación reclusa.



**RESISTIRÉ.** Si algo bueno ha traído esta crisis es la unión de los vecinos en un frente común. En ventanas, balcones o terrazas acuden a su cita diaria para aplaudir a todos los que combaten el virus. Foto: Carlos de Saá.



Miembros del Ejército de Tierra en el puerto de Morro Jable. Foto: Carlos de Saá.



Usuarios de transporte público mantienen las estrictas medidas de protección en una de las marquesinas desinfectadas a diario por personal del Ayuntamiento de Arrecife. Foto: Adriel Perdomo.



Avenidas y calles han modificado su fisonomía. Del tradicional bullicio han pasado a la máxima tranquilidad. Foto: Adriel Perdomo.





Mensajes de esperanza en una ventana animan a vecinos y a los escasos transeúntes que salen a realizar sus compras. Foto: Adriel Perdomo.



El mejor amigo del hombre se ha convertido también en el mejor salvoconducto para salir unos minutos del confinamiento. Foto: Carlos de Saá.



Un socorrista recorre la playa para controlar que los turistas que permanecen en la Isla cumplan con las restricciones. Foto: Carlos de Saá.



Efectivos de la UME desinfectan dependencias y espacios públicos. Foto: Adriel Perdomo.



Los comercios cambian fórmulas de venta, con reparto a domicilio, y el mensaje de sus anuncios publicitarios. Foto: Carlos de Saá.



Playas vacías en plena Semana Santa. El sector turístico canario calcula que las pérdidas por la crisis del coronavirus se elevan a 4.200 millones de euros. Foto: Carlos de Saá.





Fotos: Carlos de Saá.

# EL COVID-19 SE LLEVA POR DELANTE AL SECTOR PRIMARIO DE FUERTEVENTURA

**Los agricultores mayoreros se despertaron un día con la noticia del cierre de los hoteles por la crisis sanitaria y con cientos de cajas con productos sin saber dónde colocar**

ELOY VERA

**UNAS 45.000** matas de tomates a las cabras, 40 toneladas de tomates al cercado y la previsión de unos 240.000 euros de pérdidas durante estos tres meses. Son las cifras a las que tiene que hacer frente la propietaria de la finca La Calabaza, Estebana Cabrera, por la crisis sanitaria del coronavirus. La pandemia del Covid-19 ha hecho peligrar los cimientos del sector primario de Fuerteventura, un gremio que ya vivía en una continua crisis por el retraso en el pago de las ayudas y la falta de políticas que potencien el producto local.

Estebana y su hermano Francisco se han dedicado toda la vida a la agricultura. Cuando su padre falleció, decidieron seguir con el negocio de los tomateros.

También cultivan hortalizas, pero la estrella de la producción es el tomate con unas 72 hectáreas destinadas a esta fruta. La finca daba trabajo a 14 personas antes del Covid-19. Tras la pandemia, han tenido que tirar de un Expediente de Regulación Temporal de Empleo (ERTE) para no terminar de hundirse. La plantilla ha quedado reducida a seis.

Los agricultores mayoreros se despertaron un día con la noticia del cierre de los hoteles por la crisis sanitaria y con cientos de cajas con productos sin saber dónde colocar. Estebana asegura que “no hay mercado suficiente para tanto tomate”. Algunos productores han recurrido a la venta a domicilio, pero reconoce que “es mucho” tomate el que produce y “los camiones que tengo, y que podrían servir para transportar, son grandes”.

La Calabaza comercializaba con Supermercados Padilla, el único establecimiento que compra productores locales. “Seguimos vendiéndole, pero el precio ha bajado al haber mucho excedente”, lamenta. También se queja de cómo se ha reducido el precio del tomate que “ha pasado de un euro a 50 céntimos el kilo”.

La Feria de Agricultura, Ganadería y Pesca de Fuerteventura (Feaga) se ha tenido que cancelar por la pandemia. Estebana propone al Cabildo como medida que desbloquee esa partida económica y la destine a ayudar al sector. “El consejero de Agricultura salió diciendo que debíamos tener paciencia, pero no podemos tenerla porque, por ejemplo, una librería o perfumería cuando abran tendrán allí sus perfumes y bolígrafos, pero yo a ver cómo le digo a un

tomate que no se madure”, se pregunta.

A las instituciones les pide, primero que nada, que “se pongan en contacto con nosotros y digan qué están haciendo”. Ni el consejero del área, Marcelino Cerdeña, ni los concejales de los ayuntamientos le han dicho nada, asegura. “El técnico de Extensión Agraria de Gran Tarajal se puso en contacto para que no abandonásemos el cultivo e intentásemos mantenerlo en pie, pero es difícil”, reconoce.

En la cercana localidad de Giniginámar, Delia Suárez cuenta tomates y calcula pérdidas, unos 15.000 euros en dos semanas y 15.000 kilos al cercado. El cierre de la cooperativa de Gran Tarajal ya supuso un revés para los productores de tomates del sur. La pérdida de mercados como el holandés y el inglés, con los que comercializaban a través de la

cooperativa, hizo que muchos de los productores optaran por dejar el cultivo y recurrir a otros trabajos.

Los que resistieron, como Delia, se han topado ahora con el cierre de los hoteles y con la falta de grandes superficies dispuestas a comercializar con los productores de la Isla, “ahora es que lo hemos notado. Producimos gran cantidad y eso no sale a la venta casa por casa” y añade “el Cabildo debe tomar las riendas porque si no con esta situación del coronavirus acabará desapareciendo el sector”.

## ESPERANDO LAS AYUDAS

Hace unos días, la Coordinadora de Organizaciones de Agricultores y Ganadero (COAG-Canarias) solicitó al Cabildo de Fuerteventura el adelanto de las ayudas al sector primario. Ade-





más, recordaba que la Institución aún adeuda la convocatoria de 2018 que contaba con un presupuesto de 1.379.618,83 euros.

Días después, un grupo de productores daban registro de entrada en el Cabildo a un escrito en el que, entre otras medidas, pedían el pago de las ayudas atrasadas por el Cabildo y el POSEI del Gobierno de Canarias; una línea de ayudas urgente para compensar los costes de funcionamiento y de producción; espacios equipados con cámaras frigoríficas a disposición de agricultores y ganaderos y la reapertura del Mercado de la Biosfera.

Fernando Hernández fue uno de los productores que lideró la petición para que se reabriera el Mercado de la Biosfera después de que el 13 de marzo, un día antes de decretarse el estado de alarma, decidieran cerrarlo para evitar que se produjeran contagios. La noticia del cierre le sorprendió con el furgón cargado de mercancía. La llamada fue el viernes 13. Al día siguiente, tenía que acudir al mercado, pero ya no pudo. “La explicación era que no se podía, pero luego veía a la gente empujándose en el Mercado y en el Hiperdino y casi tosiéndose en la nuca con colas por todos lados. Es verdad, que luego empezaron a tomar medidas”, cuenta.

Este catalán llegó hace 28 años a la Isla. Desde hace tiempo, se dedica al cultivo de verduras y hierbas aromáticas en una finca en La Caldereta. Antes del virus, vendía en el Mercado de la Biosfera y en un restaurante al que proveía, sobre todo, lechugas y hierbas aromáticas.

El cierre del mercado y del restaurante supuso “una torta en la boca”. Ahora se ha tenido que reconvertir y probar suerte

## El cierre del mercado y del restaurante supuso “una torta en la boca”, dice Fernando Hernández. Ahora se ha tenido que reconvertir y probar suerte con el reparto a domicilio, pero todo es mucho más duro. Dedicar a ello unas 12 horas al día

con el reparto a domicilio, pero todo es mucho más duro. Dedicar unas 12 horas al día. Asegura que pierde mucho tiempo vendiendo casa por casa, pero no le queda otra si no quiere perder la mercancía. Ha dejado de ingresar unos 1.200 euros a la semana y eso es “mucho dinero” para un pequeño productor.

Antes de la llegada del virus a nuestras vidas, las cabras de Margot Robayna daban leche para unos 100 kilos de queso y se dejaban fotografiar por las decenas de turistas que visitaban Granja La Villa, en Betancuria. Tras el coronavirus, las cabras no han dejado de dar leche, pero ahora no tienen turistas ante los que posar.

Margot y su marido, Antonio Cerdeña, abrieron las puertas de la quesería al turismo para que pudieran conocer las fases de producción del queso majorero. Tras la crisis sanitaria del Covid-19, se han visto obligados a cerrarlas. También se han tenido que acostumbrar a ver cómo el queso se les acumula en las neveras por la caída de consumo en los supermercados.

Esta mujer explica que hasta ahora su comercialización se centraba en la venta a Super-

mercados Padilla, un 40 por ciento, y el 60 por ciento restante lo vendía en la finca a los turistas.

De tener toda la producción vendida, ha pasado a tenerla prácticamente toda acumulada en casa. Consigue dar salida a través del supermercado, pero la venta ahí se ha reducido a un 30 por ciento. “Ha bajado muchísimo”, asegura mientras se pregunta cómo es posible que la gente haya dejado de comprar queso. “Se han dedicado a comprar otros alimentos porque creen que el queso se caduca, que se pone malo, pero no es así. El queso majorero es de calidad y aguanta”, insiste.

En dos semanas de confinamiento, calcula unos 15.000 euros de pérdida. Intenta hacerse a la idea de que la cantidad irá a más. Mientras el mundo se para, las cabras de Margot y del resto de ganaderos siguen comiendo. Además, debe pagar a las dos personas contratadas.

El coronavirus “ha sido un batacazo”, señala. El virus ha llegado cuando la producción de leche era más alta. Hace unos 100 kilos de queso, pero cree que la cifra llegará a los 120 cuando paran las cabras que faltan.

distribución tampoco está siendo fácil. Hasta ahora se encargaba su marido de repartir el queso con la furgoneta, pero es asmático y Margot tiene miedo de que salga y pueda pillar el virus. El Cabildo de Fuerteventura le adeuda 36.000 euros de ayudas desde 2018. “Venimos sufriendo retrasos de dos o tres años y ahora, más que nunca, necesitamos que los pagos estén adelantados y también lo que está atrasado”, opina. “Los pagos del Gobierno de Canarias están casi al día”, pero cree que “deberían ir adelantando las ayudas de este año porque la fecha en la que se suele pagar es a final de año y ahora necesitamos el dinero para cubrir personal e ir pagando la comida de los animales”.

Asunción Alonso es trabajadora de la Cooperativa Limitada Quesos Guriamen, en Villaverde, con siete socios, 12 trabajadores y una quincena de ganaderos a los que compran la leche. Asegura que desde la Cooperativa están evaluando la manera de “sobrellevar esto para que haya un equilibrio entre todos. Buscamos la manera de no dejar tirados a los que nos venden la leche”. Lo hacen por “una cuestión moral y económica”.

La cooperativa vendía a bares y restaurantes, pero tras su cierre “las ventas han caído en picado”. Calcula que un 50 por ciento. “Sabemos que el queso aguanta, pero necesitamos un sitio donde se pueda almacenar”, reclama.

### TURNOS PARA PESCAR

Las cofradías de pescadores de Fuerteventura también han tenido que buscar un plan b para poder hacer frente al pago de impuestos. El recibo de autónomo no espera. Son un sector estratégico y, por tanto, no se pueden acoger a un ERTE.

En la Cofradía de Gran Tarajal, con unos 40 barcos, se ha optado por regularizar las salidas a faenar. Salen por grupos para que “todos podamos resistir”, explica su presidente Juan Ramón Roger, quien calcula que las ventas, tras el cierre de restaurantes y hoteles, puede ser de un 20 por ciento. “Esta situación se nos escapa de las manos a todos”, asegura.

La Cofradía de Corralejo también ha optado por poner un cupo en las capturas. Consiguen dar salida al pescado a través de la venta a Mercadona, pero aún así las pérdidas este mes las cifran en 11.000 euros con respecto al mismo periodo de 2019, explica su representante, Juan Francisco González. Las ventas en la zona de Jandía también se han visto mermadas por el cierre de hoteles y restaurantes. La Cofradía de Morro Jable calcula unas ventas que rondan el 30 por ciento. Su presidente, Juan Placeres, indica que en la zona sur han optado por salir al mar una o dos veces a la semana. A su juicio, “el Gobierno debería sacar algún tipo de medidas para que el pescador que quiera se pueda acoger al paro temporal”.

## El coronavirus “ha sido un batacazo”, señala Margot Robayna. El virus ha llegado cuando la producción de leche era más alta. Hace unos 100 kilos de queso, pero cree que la cifra llegará a los 120 cuando paran las cabras que faltan



# LA AGRICULTURA Y LA GANADERÍA DE LANZAROTE BUSCAN SUBSISTIR

**Agricultores, bodegueros y queseros de Lanzarote se suben al carro del reparto a domicilio como fórmula de supervivencia, pero reconocen que las pérdidas son cuantiosas**

M. J. LAHORA

EL SECTOR PRIMARIO no ha sido ajeno a los efectos en la economía de la crisis provocada por la pandemia de coronavirus y las medidas restrictivas aplicadas por el Gobierno para frenar la propagación del Covid-19. Agricultura, pesca y ganadería lanzaroteñas han tenido que adaptarse a las circunstancias de la limitación de tránsito y al cese de la actividad turística en la Isla. Las pequeñas empresas han decidido apostar por nuevos canales de distribución para solventar la salida de esa producción comprometida para restauración y establecimientos hoteleros y de paso ofrecer un nuevo servicio a los ciudadanos. Así, muchos son los agricultores, pescadores, bodegueros o queseros que han optado por la venta *online* y el reparto a domicilio. Mientras, otros pequeños productores reclaman la reapertura de los mercadillos para dar salida a la producción local, al tiempo que desde el sector vitivinícola temen por el futuro de la uva tras el descenso de ventas de las bodegas.

En Finca Machinda la incorporación de un modesto servicio a domicilio a sus habituales propuestas de reparto ha sido casual. Desde este proyecto de agricultura ecológica, sus responsables comentan que no les ha quedado más remedio que adaptarse a la situación tras el frenazo que supuso el cierre de establecimientos de restauración con la producción ya en camino. La suspensión de actividad de sus principales consumidores les llevó a apostar por la venta a particulares. Algunos de estos clientes ya visitaban su principal finca en Tao para recoger sus pedidos, para los que se han ido sumando cuentan con la posibilidad del reparto a domicilio, aunque desde Finca Machinda advierten de que no tienen capacidad para ampliar su cartera de clientes.

“Este incremento ha sido exponencial y ahora todo el mundo quiere que se lo llevemos a casa”, explican. Así, zonas del sur en las que antes tenían escasa presencia, como Playa Blanca, se han convertido ahora en localidades a las que deben acudir, con hasta 14 repartos. Eso sí, avisan de que la producción es limitada y



Finca Machinda ha incorporado un modesto servicio a domicilio a sus habituales clientes.

en ocasiones tienen que reducir las peticiones iniciales de los pedidos para que sus productos puedan llegar a todos los clientes. Como ejemplo ponen esos 15 kilos de tomate disponibles a principios de semana de los que, llegados al jueves, no queda ni uno. La entrada en el mercado domiciliario representa “un esfuerzo y un importante trabajo de logística” para esta pequeña empresa con tan solo siete fincas en cultivo y con problemas de escasez de agua. Aun así, se congratulan de que “el producto se quede en Lanzarote y lo aprovechen los lanzaroteños, a un precio justo y sin intermediarios”.

## ¿Y LOS MERCADILLOS PARA CUÁNDO?

Manuel Peláez de Finca Tres Peñas es otro ejemplo de la difícil situación por la que atraviesa

el sector agrícola. “Se están buscando muchas soluciones, pero en realidad la principal sería que continúen abiertos los mercados locales, cómo se hace en otras Islas”. Este agricultor asegura que tras el cierre de restaurantes y hoteles a los que suministraba su producción ha visto como entre 3.000 ó 4.000 kilos de tomates se han desperdiciado, al igual que la producción de fresas. Peláez defiende que las visitas a los mercadillos se pueden controlar, al igual que se hace en las grandes superficies comerciales e incluso con mayor seguridad y garantía “porque de las manos del productor, los productos van directamente al consumidor”.

Recuerda que existe un escrito del Gobierno de Canarias en el que se recoge que “deben permanecer abiertos al público los mercadillos a fin de consumir pro-

ductos de *kilómetro cero*” y que, frente a la dependencia de las importaciones para garantizar el suministro, sería importante que prevaleciera el producto local, “más controlado”, señala. Concretamente, Finca Tres Peñas tenía presencia semanal en tres mercados: La Villa, Tinajo y Arrecife. A Manuel Peláez le ha sido imposible poner en marcha un servicio de reparto a domicilio porque carece de logística para ejecutarlo. Aunque sí atiende pedidos personalizados que los clientes pueden pasar a buscar a la finca. Pero es consciente de que cada vez “la gente quiere salir menos de sus casas”.

El agricultor Bernabé Tejera, con finca ecológica en Tao, es uno de los pocos afortunados del sector. Asegura que su producción no se ha visto afectada por la crisis del coronavirus y

continúa con la distribución a su principal cliente, Ecoventa, establecimiento situado en Arrecife, así como al resto de tiendas a las que distribuye y también a particulares, para los que ha incorporado el reparto a domicilio. La producción ecológica de Bernabé Tejera podía adquirirse también los sábados en el mercado de Arrecife. A su juicio, “no hay motivo para que se suspendan los mercadillos”.

Desde la quesería Flor de Luz también defienden la reapertura de los mercados para poder mantener el sector artesanal lanzaroteño. Carlos, el mayor de los hijos de la maestra quesera Luz Nélida Paque y administrador de la quesería, explica que las garantías de seguridad en estos mercados locales serían superiores a las del supermercado, porque suele acudir menos público que a las grandes superficies de alimentación. Además, podrían emitir la oportuna factura de venta para justificar el desplazamiento de sus clientes ante los cuerpos y fuerzas de seguridad.

Otros productores asiduos de mercados, como Dulce Haría, han tenido que parar por completo su producción, según comenta uno de sus representantes, Ruymán De León, quien defiende también la reapertura de estos lugares de venta, aunque cree que, ante la situación generada por la crisis del coronavirus y la preocupación de la población en general, difícilmente acudiría la clientela. Desde Dulce Haría estiman de han dejado de facturar entre 800 y 900 euros mensuales, y asegura que “ahora van tirando de sus ahorros”. Tampoco confían en poder acogerse a la línea de ayuda establecida por el Gobierno español para autónomos. “Los requisitos que hay que cumplir son casi imposibles por todas las justificaciones que se precisan, con lo que al final nos vemos en que vamos a invertir más en tramitar las solicitudes de ayuda que en lo que vamos a percibir”.

Ruymán es también representante de la asociación de Papas de Los Valles, donde cuenta con una producción limitada que distribuye a las pequeñas tiendas. Sin embargo, no han tenido que ingeniárselas para darle salida a los cultivos en esta ocasión porque la crisis y las medidas restric-

**MANUEL PELÁEZ:**  
**“Se está buscando muchas soluciones para los pequeños agricultores, pero la principal sería reabrir los mercados locales, como se hace en otras islas”**







Foto: Adriel Perdomo.

## Ruymán De León advierte de que “los autónomos van a invertir más en tramitar las solicitudes de ayuda que en lo que finalmente perciban como compensación”

tivas han llegado justo fuera de temporada. “No esperamos que la producción dé sus frutos hasta dentro de dos meses y confiamos en que para entonces hayamos atravesado ya esta situación”, concluye.

### LA VENDIMIA EN PELIGRO

El presidente del Consejo Regulador de la denominación de origen Vinos de Lanzarote, Víctor Díaz, tampoco puede ser positivo en estos momentos. Si el sector vitivinícola ya estaba en *stand by* por la ausencia de lluvias, ahora que, por fin “había caído agua”, se encuentran con el hándicap de que las bodegas no han podido dar salida a la producción de caldos prevista en las ventas de este año y con la incertidumbre de si podrán comercializar el vino una vez superada la crisis. Por ello, temen que parte de la producción vitícola se quede en el campo cuando llegue la hora de la vendimia. Díaz comenta que actualmente está en estudio un plan de ayudas para cubrir las pérdidas del sector agrícola, pero, a su juicio, “tener que salvarse gracias a las subvenciones es muy triste”.

La crisis económica provocada por la pandemia llega en un momento en el que el sector vitivinícola de Lanzarote se encontraba en auge, época en la que además se había llevado a cabo un importante trabajo de posicionamiento de los vinos de Lanzarote. “Una labor que ahora se puede ir al traste”, añade Víctor Díaz.

La propuesta de las bodegas lanzaroteñas para sortear esta parálisis es poner en marcha canales de venta *online* y reparto a domicilio, así como mantener

la distribución en las grandes superficies comerciales. Bodegas como El Grifo, La Geria, Vega de Yuco o Bermejo han comprobado el valor de los nuevos canales de comercialización, incluso esta última realizó una cata en directo a través de Instagram. También la bodega de Víctor Díaz, Vulcano, está realizando el reparto a domicilio, pero aun así “es un remedio que no funciona”, en opinión del también bodeguero. “Las bodegas venden dos o tres cajas a la semana, cuando lo habitual, antes de la crisis, es que se comercializara al día un palé de cajas de vino. Estas reducidas ventas no representan ni un cinco por ciento de la facturación habitual”, concluye.

### CAE LA DEMANDA DE PESCADO FRESCO

En el sector pesquero la actividad continúa. Desde Optuna, su gerente Andrés Cedrés, reconoce que ha descendido el consumo de pescado fresco, pero tampoco están consiguiendo grandes capturas. Aunque se muestra optimista porque realmente la campaña de los túnidos acaba de comenzar. Comenta que, en el caso de la organización que representa, tienen varias alternativas para rentabilizar la pesca fresca si no consiguen distribuirla en el mercado local. La primera, enviarla a la Península, aunque las compañías aéreas que operan aún estas rutas han encarecido los costes. Otra posibilidad es preparar las piezas en lomos para su congelación o en salmuera con destino a las fábricas de conservas.

Cedrés explica que han tenido que abaratar el precio del producto en el mercado ante el descenso de la demanda de



Andrés Cedrés.

los productos frescos y están preocupados por el futuro de la economía, pero confía en poder mantener los puestos de trabajo y “seguir pescando”. En el peor de los escenarios, las instituciones no descartan establecer compensaciones para el sector. Por su parte, algunas pescaderías como la de la Cofradía de Pescadores de Playa Blanca se han sumado al servicio de reparto a domicilio.

### DE LA QUESERÍA A CASA

El presidente de la Asociación de Queserías Artesanales de Lanzarote (Aqual), Roberto González, comenta que en estos momentos “las pequeñas queserías lo están pasando mal”. La clausura de los puntos de venta directa, como los mercadillos, y el cierre de los restaurantes a los que abastecían han provocado un importante descenso de la facturación.

Particularmente comenta que Montaña de Haría ha sufrido un descenso del 88 por ciento, por lo que su facturación “es casi nula”. Su propuesta para “subsistir” ha sido poner en marcha la venta a domicilio. A pesar de que mu-



## La facturación de las queserías artesanales es “casi nula”. La propuesta para “subsistir” y poder alimentar a los animales es poner en marcha la venta a domicilio, “secar las cabras” o volver al pastoreo

chos consideran que esta medida va en contra de las restricciones impuestas para evitar la propagación del coronavirus, cree que tomando las medidas adecuadas es la única salida que han visto los queseros artesanales de la Isla para continuar en activo y poder seguir alimentando a sus cabañas, que en Montaña de Haría alcanza las 350 cabezas de ganado.

Han seguido su ejemplo otras queserías como Flor de Luz, la granja ecológica La Atalaya o El Faro. Dice Roberto González que los clientes “están encantados” con la propuesta y que en los mensajes de pedidos suelen dejar también unas palabras de agradecimiento. Tan buena ha sido la acogida que “lo mismo habrá que dejar esta fórmula de comercio en el futuro como opción de venta”, añade. Desde su página en Facebook, Aqual sugiere preguntar en cada una de las queserías cómo realizan este servicio de entrega a domicilio porque cada granja opera de modo diferente.

Roberto González explica que otros ganaderos de Lanzarote han podido continuar con la facturación habitual y seguir adelante con la granja gracias a que venden la leche a las grandes

productoras de queso, donde sus producciones están totalmente introducidas en las grandes superficies.

Sobre la posibilidad de solicitar ayudas, el presidente de Aqual señala que ha estado en contacto con la presidenta del Cabildo de Lanzarote, María Dolores Corujo, sobre la posibilidad de abrir una línea de subvenciones para el sector. Sin embargo, “ahora todos los ganaderos se quieren subir al carro, aunque algunos estén pudiendo seguir adelante”, por lo que solicita solidaridad con aquellos que realmente están atravesando un mal momento, como las pequeñas queserías artesanales que temen por la continuidad de sus cabañas ganaderas. Algunos no descartan incluso dejar los ejemplares en custodia en la granja experimental de la Corporación insular.

Desde Flor de Luz, su administrador comenta que se están planteando lo que se denomina “secar las cabras”, es decir, reducir la alimentación de las mismas para que produzcan menos y no tener la necesidad de ordeñarlas a diario y regresar a la fórmula del pastoreo para garantizar su ingesta alimentaria.

**Las bodegas no han podido comercializar toda la producción prevista, por lo que temen que parte del cultivo de uva de este año se quede en el campo cuando llegue la hora de la vendimia**





## El retrato del poder



MARIO FERRER PEÑATE es el autor del libro 'La fotografía en Lanzarote: 1850-1950'.

La fotografía era sinónimo de lujo durante gran parte de sus décadas iniciales, aún más en un espacio tan marginal y pobre como Lanzarote. La mayoría de la población no podía ni plantearse comprar una fotografía. Era un objeto extremadamente caro y técnicamente difícil de conseguir. Por ese motivo, casi todo los retratos que tenemos del siglo XIX son de la pequeña élite insular.

Pocas figuras ejemplifican tan bien las estructuras de poder y de dominación de la época como el protagonista de este retrato: don Leandro de Lara y Arbelo, quien a sus apellidos de rancio abolengo añadió títulos eclesiásticos y militares de primer orden. Además, el que fuera conocido como el "cura Lara", también fue uno de los mayores terratenientes de su momento (era el propietario del Cortijo de La Geria, por ejemplo) y estuvo rodeado de numerosas controversias y acusaciones de escandalosos abusos, incluso para su época.

Observo la imagen sabiendo del enorme poder del retratado, pero no puedo evitar recrearme en la paradoja que se da entre la solemnidad de su porte y el aspecto un tanto simiesco que desprende toda la figura, como de mono de circo al que obligan a posar con uniforme. El cura Lara pagó una fortuna para quedar retratado para la posteridad como si fuera un coronel de las fuerzas rebeldes del Planeta de los simios. ¿Qué pensarán nuestros tataranietos dentro de 150 años de los relamidos y modernos *selfies* que nos sacamos hoy en día?



Retrato del cura Leandro de Lara y Arbelo, ca. 1865. Fotografía cedida por Benigna Fajardo. Memoria Digital de Lanzarote.

## ¿EN QUÉ PODEMOS AYUDARTE? COVID 19

**ÁREA DE BIENESTAR SOCIAL  
SAN BARTOLOMÉ  
928 52 01 28 EXT.: 1233**

**OFICINAS MUNICIPALES  
PLAYA HONDA  
928 82 03 08 EXT.: 1750**

**MÓVIL: 628 07 37 31**



**AYUNTAMIENTO  
DE SAN BARTOLOMÉ**

**El DiarideCanarias**  
eldiariodecanarias.com

**DiariodeFuerteventura**  
diariodefuerteventura.com

**DiariodeLanzarote**  
diariodelanzarote.com

**Quince años  
informando  
con rigor y  
profesionalidad**



**828 081 655**



**606 845 886**

**Consulta las  
múltiples posibilidades  
de la edición digital**

*Síguenos en*



info@eldiariodecanarias.com  
publicidad@diariodelanzarote.com  
publicidad@diariodefuerteventura.com



#EsteVirusLoParamosUnidos  
#QuédateEnCasa



Centros de Arte,  
Cultura y Turismo  
Cabildo de Lanzarote

## **Volveremos a sentir el latido de una tierra única.**

Cuídate mucho. Nos vemos pronto.

[www.cactlanzarote.com](http://www.cactlanzarote.com) | [www.centrosturisticos.com](http://www.centrosturisticos.com) | T. 901 200 300





Foto: Carlos de Saá.

## PESTE, FIEBRE AMARILLA, CÓLERA...

# Las otras epidemias que azotaron Canarias

ELOY VERA

La historia de Canarias cuenta con capítulos dedicados a las epidemias, enfermedades contagiosas que llegaban al Archipiélago a través de los puertos que conectaban con la Península, Europa y América. Episodios de peste, tifus, vómito, fiebre amarilla, cólera... azotaban las Islas y mermaban a una población ya de por sí castigada por la falta de recursos sanitarios y con el fantasma del hambre y las sequías al acecho.

La pandemia del coronavirus Covid-19, que ha dejado decenas de muertos en Canarias desde que aparecieron los primeros casos el pasado mes de febrero, no es un episodio desconocido para los habitantes de las Islas. Las primeras epidemias se remontan a la época prehistórica. Los aborígenes canarios tuvieron

que hacer frente a enfermedades introducidas por los europeos, que llegaban al Archipiélago con fines evangelizadores y afán conquistador.

Gracias a las fuentes etnohistóricas sabemos de un episodio de epidemia en Gran Canaria en el siglo XIV. Tal vez, la llegada de unos monjes mallorquines a la Isla fuera el desencadenante del contagio entre los aborígenes grancanarios. Las referencias en las crónicas son escasas y no aclaran si fue peste o gripe.

Los isleños interpretaron la muerte de sus paisanos como un castigo divino impuesto a la comunidad por los infanticidios femeninos que llevaban a cabo ante el aumento desmedido de la población.

Mucho más sabemos de la epidemia de modorra que dejó unos 5.000 muertos entre el otoño de 1494 y el invierno de 1495 en Tenerife. El historiador José de Viera y Clavijo, en el siglo XVIII, aseguraba que esta, "consistía en fiebres ma-

lignas o agudas pleuresías, que terminan en una letargia o sueño venenoso que llamamos modorra".

Su propagación se produjo en plena campaña militar de la conquista de Tenerife y después de que los guanches hubieran salido victoriosos de la primera de las batallas de Acentejo.

Sin embargo, este virus, con cuadros similares a la gripe, permitió a las tropas españolas acelerar la conquista de Tenerife. Los conquistadores vieron en la propagación de la enfermedad un acto milagroso enviado por Dios, que se había puesto de su parte para vencer a los aborígenes.

El historiador Pedro Quintana Andrés lleva décadas buscando en los archivos de Canarias documentos con los que seguir reconstruyendo la historia de las Islas. Este doctor en Historia asegura que las enfermedades contagiosas durante la etapa moderna en Canarias "fueron pe-

riódicas y reiterativas". Es decir, "se dieron a lo largo de todo el proceso histórico hasta el presente destacando, sobre todo, tres por su incidencia sobre la población: la peste, de la que tenemos constancia hasta principios del siglo XVII, la fiebre amarilla y el cólera morbo".

La peste, una enfermedad de origen bacteriano, fue una de las primeras epidemias que llegó a Canarias tras la conquista. En 1506 se desató un brote en Gran Canaria que corrió con rapidez por Fuerteventura, Lanzarote y Tenerife. En esta última, duró dos años y produjo decenas de muertes entre los guanches que aún residían en Anaga.

A finales del siglo XVI, hacia 1582, un nuevo brote de peste sacudió Tenerife. Esta vez con más virulencia y miles de muertes. Se calcula que, entre unas 5.000 y 7.000 personas causaron baja en una población que no debía de superar los 20.000.



La tradición asegura que el origen está en el deseo del nuevo gobernador de Tenerife, Lázaro Moreno de León, de contribuir en la solemnidad del Corpus de Tenerife adornando el balcón de su casa con unos tapices orientales traídos de Flandes. Estas colgaduras serían las portadoras de la epidemia de peste bubónica.

Estudios más recientes plantean la posibilidad de que el origen fueran las personas y ropas que llegaron en un barco procedente de Las Palmas, donde estaba en degedro la flota de Indias afectada por el contagio. Al parecer, no se tomaron medidas sobre el peligro que suponía en Tenerife hasta después de que llegara el aviso de la enfermedad desde Gran Canaria.

La epidemia se extendió por La Laguna y Santa Cruz. Como medida para frenar el contagio, se recurrió a rogativas a la Virgen de Candelaria y un cordón sanitario entre La Laguna y el puerto de Santa Cruz con penas de 200 latigazos, e incluso, la horca para quienes lo traspasaran.

Los episodios de peste se sucedieron durante el siglo XVI en Gran Canaria. Una de las más virulentas fue la de 1523. En esa ocasión, los habitantes de Gran Canaria se pusieron bajo la protección del Cristo de Vera Cruz al que dedicaron rogativas. Parece que el Cristo los oyó y la epidemia acabó desapareciendo. Como señal de gratitud, los grancanarios levantaron una ermita en Las Palmas para venerar la imagen.

El catedrático de Historia Moderna Manuel Lobo reconoce que las medidas para frenar las epidemias en esa época eran "bastante escasas" y explica como estas enfermedades llegaban a Canarias a través de sus puertos.

Como medida de protección, se hacían visitas a los barcos que llegaban a las Islas. Una era la "visita de guerra" para saber si los barcos procedían de algún lugar con el que España estuviera en conflicto y la otra respondía a la "visita de salud". "Si se sabía que el barco procedía de una zona donde había epidemias no se dejaba salir a los tripulantes ni a la mercancía porque muchas veces el virus se contagiaba a través de la carga. Luego se establecía una cuarentena de 40 días", explica el investigador.

El historiador Carmelo Torres asegura que las medidas de vigilancia llegaron, incluso, al punto de situar vigías en las atalayas para impedir el desembarco de personas y mercancías, "llegando a pensarse hasta con la muerte cualquier contacto no permitido en esos tiempos de enfermedad".

A los fallecidos y enfermos se unían los efectos que sobre la actividad comercial tuvieron las arribadas de enfermedades contagiosas. La cuarentena a las mercancías originaba "importantísimas pérdidas económicas, al tener que sumergirse en vinagre, tratarse con cal o estar expuestas al sol y el viento durante toda la cuarentena, alcanzando en el caso de los tejidos o alimentos a poder darse por perdida toda la carga", añade Torres.

### LA PESTE DE 1601

La desobediencia de la tripulación de un barco procedente de Sevilla fue la causante de un nuevo episodio de peste

## Se colocaban vigías en las atalayas para evitar que entraran barcos contagiados y se decretaban hasta penas de muerte para quienes se saltaban el cordón sanitario

en Tenerife en 1601. Hasta el puerto de Garachico llegaron dos embarcaciones por esas fechas procedentes de Sevilla. Se les prohibió la entrada, pero uno de ellos desobedeció. La enfermedad no tardó en extenderse por los municipios de Los Realejos, Icod, Los Silos y el puerto de Santa Cruz. Desde Tenerife, se propagó a Gran Canaria y de ahí a Fuerteventura y Lanzarote.

A principios del siglo XVIII, un barco volvió a traer la desgracia al Archipiélago. Una embarcación procedente de La Habana extendió, por primera vez en Tenerife, la fiebre amarilla o vómito negro. Se calcula que de 6.000 a 9.000 personas acabaron contagiadas. Para frenar el contagio se recurrió a la virgen de Candelaria para que mediara con sus poderes divinos.

Los episodios de fiebre amarilla continuaron durante todo el siglo junto a otras enfermedades como el tabardillo, con fiebres muy elevadas. En 1810, un barco procedente de Cádiz trajo otro brote de fiebre amarilla a Tenerife. A principios del verano de 1811 la epidemia se desató en la ciudad de Las Palmas, detectándose el primer brote en el barrio de Triana. La alarma cundió y algunos capitulares se trasladaron a la ciudad de Telde, entre ellos el ilustrado José Viera y Clavijo.

El historiador Pedro Quintana Andrés explica que, durante esos siglos, las enfermedades "van sustituyéndose, de una forma natural las unas a las otras, pero siempre asociadas a las carencias de alimentación y el hacinamiento en la ciudad porque casi todas ellas surgen ahí y luego se propagan al campo".

### CIUDADES INSALUBRES

El estado de las ciudades canarias ayudaba a la propagación de las enfermedades. Manuel Lobo comenta que, en esos siglos, las urbes de las Islas tenían "un problema tremendo que era la falta de higiene y de elementos sanitarios. La basura se tiraba cerca de las casas, los animales en las calles... eran elementos propios para que los contagios se propagaran con bastante intensidad". Tampoco ayudaba a frenar su propagación que, en muchos sitios, se enterraran a las personas en las iglesias, lo que suponía un foco de transmisión para quienes acudían a los oficios religiosos.

Los cabildos eran quienes tenían las competencias para frenar el avance de las epidemias, pero los medios para remediarlos eran pocos. Se recurría al aislamiento, cordones sanitarios con multas a quienes se lo saltaran y labores de desinfección a base de cal que usaban para encalar las paredes.

También tenían que luchar con la falta de médicos. En la mayoría de las islas,

por esas fechas, no había y en Gran Canaria y Tenerife no debía de haber más de uno o dos. Empleaban como remedio medicinal sangrías y aguas con hierbas.

En 1851, la población de Gran Canaria vivió una de las mayores epidemias de su historia: un brote de cólera morbo que provocó unos 6.000 fallecidos. El origen fue un navío procedente de Cuba. Parece ser que el brote se inició a través de una lavandera del barrio de San José, María de la Luz Guzmán que, supuestamente, al lavar la ropa de los tripulantes se contagió. Cuentan los historiadores que los contagios fueron tan grandes que en los arenales de Las Palmas se hicieron fosas para enterrar a las personas.

La propagación del virus no tardó en extenderse por el resto de Las Palmas. Fueron muchos los que huyeron de la ciudad para refugiarse en pueblos del interior.

### LA EPIDEMIA DEL HAMBRE

La falta de documentación en los archivos sobre Fuerteventura y Lanzarote durante los primeros siglos de historia hace difícil conocer las enfermedades que padecieron los habitantes de estas dos islas. Sabemos que hasta ellas llegaron brotes de peste como la de 1506 o la

de 1554 en Fuerteventura, tal vez motivada por el comercio que la Isla mantenía con los puertos de Madeira, Portugal y Marruecos.

Para el historiador Manuel Lobo estas dos Islas tuvieron, durante esos siglos, "una epidemia continua que, muchas veces, no llegaba del exterior. En estas islas, las epidemias las ocasionaban las sequías que hacían que no se produjera alimentación ni pasto para los animales y derivara todo en una mortandad tremenda".

Lobo explica que a Fuerteventura y Lanzarote, a pesar de tener una actividad comercial con Gran Canaria y Tenerife para proveerla de cereales en años buenos y de carne, las epidemias realmente "no le llegaban con la intensidad" con la que lo hacían en otros puntos del Archipiélago.

Aun así, el Cabildo de Fuerteventura durante el Antiguo Régimen no bajó la guardia y cada vez que se enteraba de que en las islas de Gran Canaria y Tenerife había brotes de peste, las autoridades mayoreras mandaban el cierre de los puertos de la isla: El Tostón, en El Cotillo y los de Caleta de Fuste y Pozo Negro.

También, estaba en sus preocupaciones mantener medidas de salubridad en las fuentes y separadas las de consumo humanos de aquellas donde bebían los animales para evitar la propagación de enfermedades como el tifus. Los vecinos, divididos por turnos, debían cumplir la obligación dictada por el Cabildo de limpiar las fuentes. Casi siempre en primavera, entre los meses de abril y junio, después del periodo de lluvias.



**CLÍNICA VETERINARIA  
TIMANFAYA**

DR. GÓMEZ ULLA, 22 - ARRECIFE

Ecografía • Cirugía • Rayos X • Odontología  
Traumatología • Anestesia Inhalatoria • Cardiología  
Oftalmología • Análisis Clínicos • Nutrición  
Vacunaciones • Microchips

**ESTAMOS ABIERTOS**



**INDISPENSABLE  
CITA PREVIA**

**928 810 029**

**URGENCIAS  
24 HORAS**

**690 341 959**

**TIENDA ESPECIALIZADA PARA SU MASCOTA**

La población de la isla de Gran Canaria sufrió en el año 1851 un brote de cólera morbo que provocó unos 6.000 fallecidos





CRONISTA OFICIAL DE ARRECIFE

## Los niños de la vacuna

La humanidad ha sufrido periódicamente una serie de plagas y epidemias, desde lo que nos cuenta la Biblia de las siete famosas de Egipto, a las hace pocos años conocidas como el sida, el ébola y la que actualmente sufrimos por el coronavirus. Los mayores recordamos que, cada cierto tiempo, nos llevaban desde la escuela hasta una especie de consultorio sanitario donde un practicante, como se denominaban entonces a los sanitarios de rango inferior a médicos, después de pasar por algo dentro de un tarrito un punzón bastante afilado, nos hacía con él una rayitas sangrantes en el brazo que, si *pegaba*, nos inmunizaba contra la temida viruela, una de las plagas de ese tiempo, y de las que aún nos quedan unas ya casi invisibles cicatrices. Las chicas, más defensoras de su belleza, solicitaban del sanitario que realizara las incisiones en los hombros, lugar bajo el protectorado de la manga, cuando aún no existía esa moda que hoy se denomina “palabra de honor”.

Nos cuenta don José Agustín Álvarez Rixo en su *Historia del Puerto del Arrecife*, que el Padre Fr. Bernardino de Acosta escribió una obrita, desaparecida desde aquel tiempo, titulada *La vacuna o el patriotismo lanzaroteño*, dedicada a los que denominaba los niños de la vacuna. Las técnicas no permitían, como posteriormente, que la vacuna elaborada en los laboratorios llegara a todos los lugares, y había que recurrir a los portadores *in vivo* para administrarla.

Dice que recibida a finales de 1803 la orden haciendo conocer las ventajas de la vacuna y después de que el comandante general de la Provincia, Marqués de Casagigal, comunicara encontrarse la vacuna ya en Tenerife, el alcalde mayor don Bartolomé de Torres envía a cinco niños a aquella isla para ser vacunados. Como

el Cabildo, que no era una institución semejante al actual, no disponía de fondos, una serie de señores de Lanzarote aportan los medios necesarios y los acompaña el médico don Pedro Suárez, natural de Cádiz.

Al regreso son recibidos como verdaderos héroes, entre salvas de cañonazos de los castillos y de la balandra Bárbara, fundada en el puerto; *Te Deum* en la iglesia; hospedaje en una casa determinada de Arrecife y recibimiento en Teguiise, en una carroza con alegoría de la princesa del mismo nombre.

Después de este comentario hace bastantes años en la Cadena SER, mi sorpresa fue conocer la edición, en 2015, del libro de Javier Moro, *A flor de piel*, novela histórica, que recoge el episodio de los niños de la vacuna. Posteriormente, la

revista *Papel*, en el número de 5 de enero de 2017, publicó un artículo, *Una mujer excepcional y olvidada*, en el que se comenta que la Organización Mundial de la Salud, en 1950, le había otorgado la distinción de haber sido la primera enfermera en misión internacional a Isabel Zandal, la encargada de un orfanato en La Coruña, que se prestó voluntaria a acompañar a los niños, con alguno de sus hijos, por el periplo del Nuevo Mundo y Filipinas. Hoy leo que el Ejército Español ha dado el nombre de Operación Balmis, en honor del médico que lideró aquella expedición, a la que desarrolla la Unidad Militar de Emergencias en colaboración con las autoridades sanitarias.

Hemos solicitado y reiterado de nuestras autoridades que, en honor de aquellos muchachos lanzaroteños y del médico que los acompañó, se colocara una placa en la fachada del Hospital Insular bajo el lema “Los niños de la vacuna” para dar a conocer y explicar este importante hecho histórico de nuestra Isla.

*Hemos solicitado que, en honor de aquellos muchachos lanzaroteños y del médico que los acompañó, se colocara una placa en la fachada del Hospital Insular bajo el lema ‘Los niños de la vacuna’*



JOSÉ JUAN ROMERO

## Fernando Posada, e-learning contra el Covid-19

Asesor de tecnologías educativas en el Centro del Profesorado de Lanzarote, este asturiano, casado con una conejera de La Villa, llegó a la Isla hace 8 años, después de una provechosa etapa asumiendo responsabilidades técnicas en distintas consejerías autonómicas y en el propio Ministerio. Su intensa actividad habitual (con la robótica, domótica, realidad virtual, 3D, chatbots asistenciales de inteligencia artificial...) se ha multiplicado durante la crisis del coronavirus, donde su opinión se convierte en faro. Critica la falta de calma y sosiego de los primeros momentos. Este virus impone “nuevas realidades educativas y por tanto ineludibles procesos de adaptación”. Añade que “teníamos un sistema educativo muy basado en lo presencial y las circunstancias nos obligan a cambiar hacia la formación a distancia de forma exclusiva” mientras dure el aislamiento y cuando éste se vuelva a repetir. Apunta que “plataformas específicas de e-learning (Moodle, Classroom, Teams, EdModo, Class Dojo...) y de comunicación (Telegram, WhatsApp, Hangout, Skype...) pueden



resultar útiles para ello, pero no existen soluciones únicas o universales”.

Si la cuarentena se alarga, a juicio de este experto, “las instituciones educati-

vas tendrán que tomar decisiones sobre continuar con las actividades de refuerzo de carácter opcional o bien comenzar a impartir nuevos contenidos con carácter

obligatorio”. Pero para dar ese salto “será importante garantizar que el profesorado ha resuelto adecuadamente esa comunicación con el alumnado y que todas las familias están en situación de seguirla desde sus hogares”. La desigualdad social complica este objetivo. “Desafortunadamente hay familias que no disponen de la infraestructura tecnológica necesaria”, según Posada. En su opinión, deben ser los equipos directivos de los centros quienes detecten esas carencias y lo hagan saber a las administraciones para luchar contra esa brecha, ya que “todo tiene que encauzarse por vías telemáticas”. Advierte de la dificultad: “no será fácil conseguirlo y seguro que no todo se hará bien, porque las circunstancias son adversas, incluyendo la carga anímica de la tensión social creada”. Pero Fernando Posada es optimista: “Tengo plena confianza en la profesionalidad de los docentes, en los servicios de apoyo y administración educativos y sobre todo en la colaboración de las familias. Tenemos por delante un auténtico y emocionante reto. Seguro que saldremos adelante con éxito”.





Emergencia Covid-19

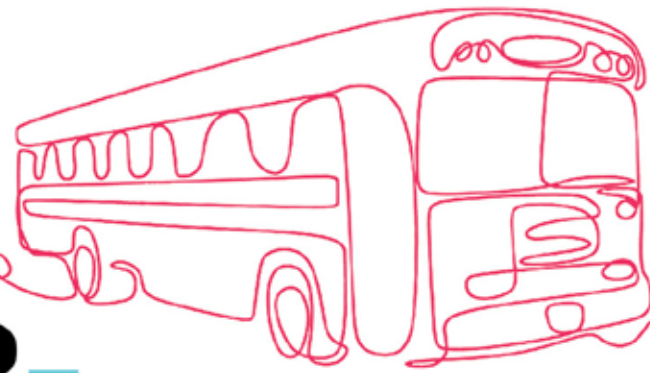

# Transporte Público Lanzarote

#EsteVirusLoParamosUnidos

## Medidas Extraordinarias



Reducción **70%**

Reducción de los servicios de transporte regular interurbano de viajeros en la isla al 70%.

### Usa Transporte Público solo en casos de necesidad



Evita desplazamientos innecesarios. Aconsejamos a las personas mayores y a quienes padecen alguna enfermedad que eviten, por motivos de salud, el transporte público.

Consultar [www.arrecifebus.com](http://www.arrecifebus.com)

Horarios

Frecuencia

Sábado Domingo  
Laborales Festivos

Arrecife	<b>01</b>	Costa Teguiise	3	3
Arrecife	<b>02</b>	Pto. Carmen	4	4
Costa Teguiise	<b>03</b>	Pto. Carmen	45	34
Arrecife	<b>07</b>	Maguez	4	4
Arrecife	<b>09</b>	Orzola	4	4
Arrecife	<b>16</b>	La Santa	6	6
ACE-Playa Honda	<b>23</b>	Aeropuerto-ACE	16	16
Costa Teguiise	<b>25</b>	Pto. Calero	2	
	<b>30</b>	Interior Playa Blanca	14	14
	<b>32</b>	Interior San Bartolomé	10	10
	<b>34</b>	Interior Tias	5	5
Arrecife	<b>60</b>	Playa Blanca	16	16
	<b>161</b>	Aerop. - Pto. Carmen - Playa Blanca	8	8

### Servicio Gratuito

Por temas de salud e higiene y siguiendo recomendaciones de las autoridades sanitarias. **El transporte público insular será gratuito** mientras dure la alerta del coronavirus

Para más información contacta a través de:

[TRANSPORTES@CABILDODELANZAROTE.COM](mailto:TRANSPORTES@CABILDODELANZAROTE.COM)  
[WWW.CABILDODELANZAROTE.COM](http://WWW.CABILDODELANZAROTE.COM)



Cabildo de Lanzarote

### Información:

**928.810.100**

de 08:00h a 14:00h



✓ Información Transporte de viajeros:  
Ext. 2245

✓ Información Gestión tramitación de autorizaciones de transporte:  
Ext. 2237, 2242 ó 2244

✓ Información tarjetas del CAP:  
Ext. 2232

✓ Información tarjetas del Tacógrafo:  
Ext. 2241

✓ Información cumplimiento de las medidas de prevención y coordinación con las Fuerzas y Cuerpos de Seguridad del Estado:  
Ext. 2235 ó 2259

✓ Información procedimiento sancionadores y para cualquier otro tema técnico o jurídico relacionada con el Área de Transporte:  
Ext. 2238





# El mismo compromiso 15 años después



**E**ste mes de abril cumplimos 15 años. Por estas fechas, en 2005 se fundó la empresa editora con la que lanzamos *Diario de Lanzarote*, luego *Diario de Fuerteventura* y, hace unos meses, *El Diario de Canarias*. El aniversario lo teníamos marcado en el calendario desde hace tiempo porque supone, sobre todo, la constatación de que no estábamos del todo equivocados y de que un proyecto informativo como el que hemos tratado de construir, desde el rigor, la pluralidad y el respecto a la comunidad de lectores, tiene su es-

pacio. La efeméride llega en medio de una pandemia global y de una enorme crisis sanitaria, económica y social de la que no hay antecedentes válidos que nos ayuden a entender con absoluta precisión lo que va a ocurrir. No hay duda de que son tiempos duros y difíciles, y nuestra responsabilidad es ofrecer la mayor cantidad de información posible y, también, buscar los hechos, los protagonistas y las claves que permitan explicar esta nueva época en la que nos adentramos.

La actual situación de estado de alarma y el cierre al público de la práctica totali-

dad de establecimientos en los que cada mes se pueden encontrar los ejemplares impresos de *Diario de Lanzarote* y *Diario de Fuerteventura* nos ha obligado a tomar decisiones con urgencia. Una de ellas ha sido reconvertir, de manera temporal, el modelo de difusión de las ediciones mensuales, con las que buscamos llegar más allá de la actualidad informativa diaria que contamos en los periódicos digitales. Se trata de un compromiso también con la salud, tanto de los que trabajan en el proyecto como de los lectores.

Otra medida que hemos adoptado, de forma puntual, ha sido agrupar bajo una misma publicación mensual nuestras cabeceras, con la intención de ofrecer una amplia variedad de puntos de vista para diseccionar lo que está sucediendo y que previsiblemente va a tener un impacto muy similar en las dos Islas orientales, por su configuración económica y social. El pasado mes de septiembre lanzamos *El Diario de Canarias*, con edición digital y como suplemento en las ediciones impresas de *Diario de Lanzarote* y *Diario de Fuerteventura*. Creemos que este nuevo periódico es más necesario que

nunca, con el doble objetivo con el que fue concebido: ofrecer información de ámbito autonómico con independencia y sin ataduras, trasladar al espacio público regional lo que ocurre en las islas no capitalinas y ayudar a que sus problemas y demandas tengan el peso que merecen.

A nadie se le esconde que el futuro inmediato será escarpado para buena parte de los ciudadanos y empresas en general, y para los medios de comunicación en particular. No obstante, si algo nos está enseñando esta crisis es que juegan un papel clave para mantener informada a la ciudadanía, como demuestran las audiencias, que ya eran elevadas y se han multiplicado en las últimas semanas. Y también como un pilar fundamental sobre el que construir la sociedad que queremos.

Después de 15 años y tras haber publicado miles de noticias, reportajes y entrevistas, en la Red y en las páginas de papel, seguimos teniendo la misma ilusión que al principio. Con nuestros errores, que también los hemos cometido. Con la implicación de todos los que han formado parte del proyecto. Y, sobre todo, con el mismo compromiso con los lectores.

*“No hay duda de que son tiempos duros y difíciles, y nuestra responsabilidad es buscar los hechos, los protagonistas y las claves que permitan explicar esta nueva época en la que nos adentramos”*

**RCARS**  
COMPRA-VENTA

**ESPECIALISTAS EN VEHÍCULOS DE ALTA GAMA Y PREMIUM**

+34 682 358 446 #YOMEQUEDOENCASA

Rcars Fuerteventura  
www.rcarscanarias.com

Avda. Juan de Bethencourt, 12. Pto. del Rosario - Fuerteventura





# BIOSFERA TV, información y entretenimiento en la televisión de Lanzarote



La cadena dirigida por Salvador Hernández se consolida como la referencia audiovisual en la Isla por la pluralidad de sus espacios informativos

**BIOSFERA TV** se ha consolidado como la referencia audiovisual en Lanzarote. Fundada en 2014 por su director, Salvador Hernández, se ha convertido en la televisión de referencia en la Isla por el rigor y la pluralidad de sus espacios informativos, además de destacar en el ámbito del entretenimiento.

En plena crisis sanitaria por la pandemia global del coronavirus Covid-19, los habituales programas La Entrevista y La Tertulia, dirigidos por Jaime Puig, uno de los periodistas televisivos con más experiencia del Archipiélago canario, se han amoldado a la creciente demanda de información de los ciudadanos para ofrecer, además de la última hora, el análisis de colaboradores y la intervención de los principales gestores de las instituciones públicas de la Isla y de los responsables de la Sanidad pública.

La inversión tecnológica acometida por Biosfera TV ha permitido al canal lanzaroteño situarse a la vanguardia y, al igual que las televisiones de ámbito nacional, llevar a cabo entrevistas a los principales protagonistas en directo, sin necesidad de que el entrevistado se encuentre físicamente en el plató, con la mejor calidad de sonido e imagen.

Además, el entretenimiento y la formación ocupan un lugar destacado en la parrilla de Biosfera TV, con uno de los programas más seguidos: El Magazine de Obe. Por su estudio han pasado las personas que marcan la actualidad en el ámbito de la salud, la sociedad, la cultura o el medio ambiente. El programa, de una hora de duración, también se ha adaptado a las circunstancias derivadas del estado de alarma por la situación sanitaria y continúa llevando a los hogares un amplio abanico de temas para todos los públicos.

## SINTONIZA BIOSFERA TV

Desde el pasado mes de noviembre, Biosfera TV se encuentra alojado en el canal 26 de la TDT. Además de la amplia y variada programación, de producción propia, durante las 24 horas del día, puede seguir los contenidos de la emisora en su canal de Youtube.

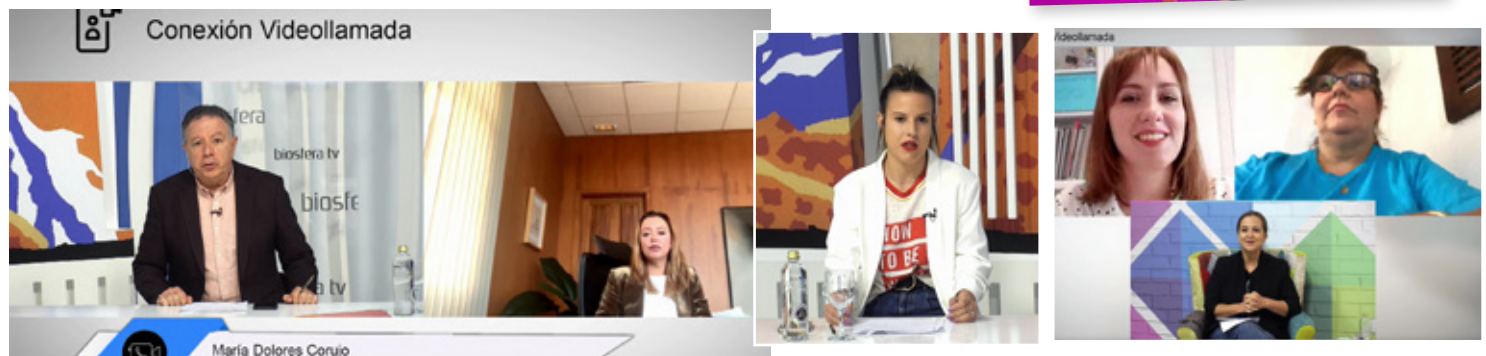

Canal  
Gestión Lanzarote

Consortio del  
Agua  
de Lanzarote

### Estimados lanzaroteños:

Desde Canal Gestión Lanzarote hemos puesto en marcha una serie de medidas ante la alerta sanitaria provocada por la expansión del COVID-19. Nuestro objetivo es garantizar el servicio que prestamos en las islas de Lanzarote y La Graciosa, proteger a nuestros trabajadores que cada día velan por llevar el agua a tu hogar, a sus familias y, en definitiva, a toda la sociedad. Queremos responder a las dudas que puedas tener sobre nuestra actividad en estos momentos.



¿El servicio de producción, distribución y depuración está garantizado?

En Canal Gestión Lanzarote prestamos un servicio esencial que está asegurado. Seguimos trabajando en coordinación con el Consorcio del Agua de Lanzarote para que este servicio básico siga siendo óptimo.



¿Siguen trabajando de manera normal?

Actuamos en dos líneas: por un lado, el personal operativo imprescindible para asegurar el abastecimiento y saneamiento trabaja sobre el terreno para asegurar el correcto funcionamiento de las instalaciones que gestionamos, como son las desaladoras, estaciones de bombeo y depuradoras. Y, divididos por equipos, configuramos retenes por si tuvieran que dar soporte a los primeros en función de las necesidades.

Respecto a la gente de oficina, hemos facilitado el teletrabajo asegurando en todo momento que puedan prestar servicio de apoyo al personal que se encuentra sobre el terreno, así como garantizando la atención comercial a nuestros clientes.

Desde casa o desde las instalaciones, seguimos siendo los compañeros de viaje del agua, aquí en Lanzarote y La Graciosa.



¿Se están haciendo cortes de agua?

Hemos suspendido todos los cortes de suministro. Entendemos que el agua es un bien básico y más ahora, cuando la higiene se ha convertido en la mejor arma de prevención contra el virus.



¿Vendrán a leerme el contador?

Mientras dure el estado de alarma hemos suspendido las lecturas. En su lugar, emplearemos el sistema de estimación para medir el consumo.



Y si hay una avería, ¿qué pasa?

Por supuesto, se reparará. Las brigadas de mantenimiento y el servicio de averías estarán dedicadas a la resolución de incidencias: roturas de tuberías, problemas en redes de saneamiento, etc.



¿Qué puedo hacer si necesito solucionar un trámite comercial o debo comunicar una incidencia?

Aunque hemos cerrado nuestras oficinas comerciales, continuamos prestando el mismo servicio de atención al cliente.

Si necesitas contactar con nosotros puedes hacerlo por cualquiera de las siguientes vías:



Teléfono gratuito, operativo las 24 horas, 900 504 400 para comunicar averías e incidencias. Teléfono de Atención al Cliente 928 814 400 en horario habitual de lunes a viernes de 07:45 a 19:00 horas.



Oficina virtual:  
<https://oficinavirtual.canalgestionlanzarote.es>



Correo electrónico:  
[atabonado@canalgestionlanzarote.es](mailto:atabonado@canalgestionlanzarote.es)

**Nuestro servicio es hoy más importante que nunca. Llevamos el agua hasta tu casa para que tú no tengas que salir de ella y, entre todos y cuanto antes, ayudemos a poner fin a esta situación.**



[www.canalgestionlanzarote.es](http://www.canalgestionlanzarote.es)





# #TEGUISE

## SE QUEDA EN CASA

POR NUESTROS MAYORES, POR TODOS

AYUNTAMIENTO DE TEGUISE:  
928 845 001 - 928 845 072

OFICINA MUNICIPAL DE  
LA GRACIOSA: 928 842 000

OFICINA MUNICIPAL DE  
COSTA TEGUISE: 928 827 076

SERVICIOS SOCIALES:  
928 84 59 26 - 928 84 53 55  
928 84 53 39

CENTRO DE SALUD DE  
TEGUISE: 928 11 86 93

CENTRO DE SALUD DE  
COSTA TEGUISE: 928 11 78 40

CENTRO DE SALUD DE  
LA GRACIOSA: 928 842 027

POLICÍA LOCAL DE TEGUISE:  
928 845 252

GUARDIA CIVIL (COSTA TEGUISE):  
928 592 100

PROTECCIÓN CIVIL (FAMARA):  
928 528 634