



ENTREVISTA 36

Leandro Castañeyra:
"La inversión en ciencia mejora la economía"

REPORTAJE 38

Pub La Tierra, de
venta de vinos a
templo del funk

PERFIL 40

Josefa Navarro,
Premio Insular de
Artesanía



26-M

Las elecciones más reñidas deciden el futuro de las instituciones

- CC y PSOE mantienen ventaja, a Podemos le estalla una crisis y los nuevos partidos buscan su espacio
- La derecha mayorera se fragmenta en cinco fuerzas y se limitan sus opciones de victoria electoral

[Págs. 21- 27]

URBANISMO

Costas asegura que la ampliación del Oliva Beach incumple con la concesión

- La cadena Riu pretende construir 15 apartamentos nuevos y modificar las zonas de uso público

[Pág.10]



Foto: Carlos de Saa.

La gestión del agua desespera a los vecinos

[Págs. 2-4]

ANTIGUA 6

El Plan de Caleta de Fuste permite otra gran urbanización

TRIBUNALES 7

Hacienda reclama 11 millones por Montaña Rayada

SANIDAD 8

Los enfermos de alzhéimer carecen de ayudas básicas

ECONOMÍA 13

La doble insularidad supone un sobrecoste del 8%

SOCIEDAD 16

La asociación de sordos reclama intérpretes

ESPECIALISTAS EN MUEBLES EN CRUDO



BRICO MUEBLES
DON-BRICO
FUERTEVENTURA

www.mueblesdonbrico.com

HORARIO: De lunes a viernes: 09.00 - 13.30 / 17.00 - 20.00 h.
Sábados: 9.00 - 13.00 h.

LA GESTIÓN DEL AGUA: Un desafío urgente

Los continuos cortes de suministro agotan la paciencia de muchos vecinos de Puerto del Rosario

‘Cada vez que uno de los cruceros que recalcan en Puerto del Rosario carga sus depósitos de agua, los vecinos del barrio de El Charco se quedan con un hilo en el grifo durante horas’. El consejero de Aguas del Cabildo, Andrés Díaz Matoso, tilda de “leyenda urbana” esta sentencia que corre por la capital. “No se puede relacionar un hecho con otro, primero porque la mayoría de los cruceros cargan en Marruecos y, en segundo lugar, porque se puso una red nueva y ahora son redes distintas”. Sin embargo, aunque este problema se haya reconducido, la situación del suministro de agua en la capital majorera y la Isla en general no es precisamente la panacea, con constantes cortes de suministro, debido a las averías que se producen en una instalación que está “obsoleta” y pierde buena parte del agua que produce. Según la oposición en el Cabildo cerca de la mitad y, según el consejero del CAAF, “el 30 por ciento”.

Las penurias que narran especialmente los residentes de El Charco han derivado en actos organizados de protesta, a través de la Asociación de Vecinos Los Hornos, que ha visto la necesidad de luchar desde dentro del sistema y concurre a las elecciones como agrupación vecinal (Vecinos por Puerto), para lo que ha necesitado reunir 500 firmas ante notario.

Estos ciudadanos se han convertido, involuntariamente, en auténticos expertos y explican muy técnicamente los problemas que sufren a diario, no solo en la capital, sino en zonas como El Cotillo o Parque Holandés. “Nos hemos reunido incluso con una de las técnicas del Consorcio de Abastecimiento de Aguas a Fuerteventura (CAAF) para ver la causa de los cortes de suministro y las necesidades que tiene el servicio para mejorar”. “Lo primero es llevar a cabo una actuación por zonas, con una planificación de modernización de la red. Hay que tener en cuenta que tiene más de 40 años y está ejecutada con fibrocemento, un material tóxico que puede ser cancerígeno y, de hecho, está prohibido en Europa”, explica la vicepresidenta de la asociación, Mariola Ceballos, que recuerda que las alternativas al fibrocemento son “todo tipo de plásticos y metales,



Mariola Ceballos y Óscar Hernández muestran las ‘infraestructuras hídricas’ alternativas de los vecinos de El Charco, como bidones o duchas de camping. Foto: Carlos de Saá.

LOURDES BERMEJO

excepto plomo, que está prohibido”. En Puerto, la red de El Charco es la más antigua, pero en general toda la infraestructura de la capital sufre los mismos problemas, “a excepción de las urbanizaciones recientes, construidas de siete años para acá, como puede ser Rosa Vila”, indica el secretario de la organización, Óscar Hernández. Otro problema es la pérdida de caudal. “La infraestructura está obsoleta, lo que provoca averías cada dos por tres porque el exceso de presión sobre un material que ya ha agotado su vida útil hace que se estallen. La situación se eterniza al no acometerse un plan de modernización”, dicen los vecinos.

Cabe destacar que el propio comité de empresa del CAAF entregó en el año 2016 un informe al Cabildo avisando de la obsolescencia de las tuberías y de la “necesidad inmediata de cambiarlas”. En su momento, se llevó a pleno y la moción fue rechazada. “Y de aquellos barro,

estos lodos”, recuerdan los vecinos. El Consorcio abastece a La Oliva, excepto la zona turística, Puerto del Rosario, Betancuria, Antigua, excepto Caleta de Fuste, Tuineje y parte de Pájara, hasta La Pared. “Como servicio público que somos, aseguramos el suministro en todas estas zonas y además lo hacemos al precio posiblemente más barato de Canarias, ya que llevamos treinta años sin subir los precios”, explica Díaz Matoso, que admite que el Cabildo “no puede intervenir en los precios de las empresas privadas de abastecimiento, basados en sus costes de producción”.

Contadores inadecuados

El colectivo vecinal pide eficacia en la renovación de las redes de saneamiento. “No se trata sólo de una cuestión económica, sino de racionalizar, de planificar con antelación las necesidades de fontanería o saneamiento antes de hacer el as-

faltado”, aducen los vecinos. Ponen como ejemplo de esta falta de planificación la instalación de los nuevos contadores “que son más modernos, pero, por un lado, son más grandes que las cajas que cuentan con las medidas homologadas, algunas de ellas en las fachadas, y quedan totalmente abiertas y sin tapa; y, por otro, lo que debe primar es la infraestructura. Si no garantizas el servicio, ¿cómo te pones a cambiar los contadores?”, se preguntan los afectados. Además, critican que se carguen los gastos de renovación de los contadores a los usuarios “si hay el más mínimo desperfecto” y que, para ello, “el ente público te mande a un privado, que casualmente es una subcontrata”. Los Hornos entiende que “en base al código técnico que rige en todas las edificaciones en suelo urbano, entendemos que el contador y sus accesorios son lo mismo, así que si el CAAF cambia el contador, ha de hacer lo propio con los accesorios: las

“La infraestructura está obsoleta, lo que provoca averías cada dos por tres porque el exceso de presión sobre un material que ya ha agotado su vida útil hace que se estallen. La situación se eterniza al no acometerse un plan de modernización”

DIRECTOR: Manuel Riveiro.

REDACCIÓN Y COLABORADORES: Rafael Fuentes, M^a José Lahora, Lourdes Bermejo, Eloy Vera, Itziar Fernández, Saúl García, Sofía Menéndez, Gregorio Cabrera, Myriam Ybot, Rubén Betancort y César-Javier Palacios.

FOTOGRAFÍA: Carlos de Saá y Manolo de la Hoz. DISEÑO Y MAQUETACIÓN: Ana G. Sagredo.

EDITA: SIROCO INFORMACIÓN S.L. - Depósito Legal: GC 823-2016

ADMINISTRACIÓN: Gema Quindós.

PUBLICIDAD: C/ Cervantes 143, 10 B - Puerto del Rosario

Teléfono/Fax: 828 081 655 - Móvil: 606 84 58 86 - info@diariodefuerteventura.es



A la izquierda, edificio del Consorcio de Aguas. A la derecha, destrozos en la vía pública como consecuencia de una reparación.

El consejero de Aguas destaca la apuesta por las energías renovables para tratar de alcanzar el “coste cero” en la producción de agua desalada

llaves de corte, las llaves de retorno y demás. No sirve cambiar el contador únicamente”. También advierten de la posibilidad de que el usuario esté pagando más agua de la que gasta “por la válvula antirretorno, que deja entrar el agua pero no retroceder, así que cada vez que el agua baila dentro de ese tramo, salta el contador; y el purgador, si lo hubiera, porque el aire también cuenta como gasto de agua”.

Los vecinos sospechan que la única actual función del contador es cobrar. “No nos parece mal, si se da el servicio, pero es que si no está garantizada la infraestructura, tampoco lo está el abasto y hay que recordar que la carencia de agua corriente convierte a las viviendas en insalubres, con riesgo de perder la cédula de habitabilidad”. En este mismo aspecto

de la garantía sanitaria se enmarca la norma del Cabildo que insta a los vecinos “a almacenar agua para consumo al menos para 72 horas, y eso choca con la normativa estatal, que, precisamente, prohíbe el almacenamiento de agua por más de 48 horas”. Los Hornos ha puesto una reclamación al respecto, en el Cabildo y en el CAAF, hace cuatro meses, “sin que hasta el momento haya habido respuesta, lo que podría ya considerarse silencio administrativo”.

Desde el CAAF se especifica que el cambio de contadores se está realizando “con tecnología puntera que permite realizar cuatro lecturas por segundo, mientras que en los antiguos se hacía una lectura cada dos meses”. El objetivo de la renovación del parque de contadores es evitar “el agua no facturada”, provocada más

“por el fraude o robo” que por pérdidas reales de agua. El consejero del Consorcio indica, asimismo, que se está evitando que el vecino corra con el gasto de la caja, “como es preceptivo”, lo que posiblemente explica que en algunas instalaciones sobresalga el contador.

Los Hornos no ha recibido tampoco respuesta del Consorcio sobre supuestos incumplimientos en la comunicación del correcto restablecimiento del suministro tras solventarse una avería. “La normativa sanitaria establece que, por cada corte de agua hay que enviar un fax, correo o comunicación a Sanidad con muestras del agua, una vez restablecido el suministro y tenemos entendido que eso no se está produciendo”, indican los responsables de la asociación, que explican la importancia de este

análisis, “para certificar que no ha entrado tierra en las tuberías o patógenos biológicos o físicos que conlleven riesgo para la salud”. También en este punto responde Díaz Matoso, que asegura “la total garantía de la salubridad del agua, por los informes diarios de Salud Pública”.

Respecto a las propuestas de sistemas de desalación no contaminantes, el consejero insiste en el interés del Cabildo, y por ende del Consorcio, de tender a la eficacia energética, a través del uso de renovables, con aerogeneradores, que ya se están implantando “y que van a permitir un ahorro considerable en energía que pretendemos que redunde en la factura final a los vecinos, incluso conseguir el coste cero en la producción”.

Renault CLIO
Seducción sin límites

RENAULT
Passion for life

Renault Clío: consumo mixto WLTP (l/100km) desde 4,8 a 6,1. Emisiones WLTP CO₂ (g/km) desde 126 hasta 137. Emisiones NEDC CO₂ (g/km) desde 104 hasta 123.

Renault recomienda elf

renault.es

JUAN TOLEDO, S.L. C/ Quesería, s/n. Tel. 928 851 025. PTO. DEL ROSARIO www.juantoledo.es

EL RETO:

Desalación no contaminante, almacenamiento doméstico y uso responsable



L.B.

La cuestión del agua potable en Fuerteventura fue el tema central de las primeras Jornadas del Agua en Fuerteventura, organizadas por Fuerteventura Sostenible, en Antigua, el pasado mes de noviembre, con la participación de distintos técnicos y expertos en reutilización, agua de mar, energía y sostenibilidad. Los ponentes fueron el ingeniero técnico industrial José Luis Peraza, el licenciado en Maquinas navales, Alexis Cabrera, la cofundadora de la asociación Fuerteventura sostenible Margarita Carmona, la ingeniera técnica industrial Yurena Marichal y el artesano Pau Valverde.

Diario de Fuerteventura ha accedido a un avance de las conclusiones del encuentro, donde se colige que la gestión del agua “se debe tratar a todos los niveles como una prioridad frente a un futuro cercano de gran incertidumbre, al no estar garantizada con las tecnologías actuales su abastecimiento”. Los expertos proponen trabajar de manera integral en todo el ciclo del agua.

Así, se propone “implantar sistemas de desalación y potabilización basados en el uso pasivo de la energía y con tecnologías apropiadas (como el sistema por evaporación). También se pone sobre la mesa la necesidad de aumentar la capacidad de almacenamiento de agua potable en toda la Isla de forma descentralizada, ge-

nerándola de forma distribuida a nivel municipal para que su producción y consumo sea lo más cercano posible. Se propone que cada casa o edificio aumente su capacidad de almacenamiento de agua en altura.

En cuanto al aprovechamiento de las aguas de lluvia y subterránea, se ve la necesidad de aumentar los aljibes, tanto públicos como privados, “para aprovechar cada gota de lluvia que llegue a la Isla”. Asimismo, se apuesta por hacer un uso “razonable y controlado” de las aguas subterráneas.

Respecto a los usos posibles del agua de mar, las conclusiones de las Jornadas destacan su implementación “como recurso de salud y de nutrición, tanto en humanos como en animales”. También se defiende su aplicación en cultivos de vegetales para consumo humano y animal.

Otra de las propuestas troncales de los participantes es la reutilización de todas las aguas una vez depuradas de forma natural y sin empleo de materiales químicos, para diversos usos, “sin que se vierta ni una sola gota al mar”. Respecto al consumo, se propone implementar en todo el ciclo del agua sistemas de ahorro y eficiencia en el uso del agua potable, “eliminando su derroche y uso irresponsable.

Por último, se concluye que todo el ciclo del agua debe gestionarse de forma pública y, para ello, se propone la creación de una Mesa por el Agua en Fuerteventura.

Las conclusiones de las Jornadas del Agua destacan la implementación de agua de mar “como recurso de salud y de nutrición, tanto en humanos como en animales”



PAU VALVERDE

VOCAL DE FUERTEVENTURA SOSTENIBLE

“En 20 años solo habrá que producir agua para una población muy reducida, ante el fin del turismo”

L.B.

-¿Por qué sostiene que en un plazo más corto de lo que se piensa ya no habrá necesidad de desalación de agua a gran escala en la Isla?

-Porque el turismo se acabará, como consecuencia del encarecimiento del petróleo. Viajar volverá a ser tan caro como en los años 30 o 40, solo accesible a las élites y eso es algo que va suceder en 15 o 20 años porque los aviones se mueven consumiendo queroseno, que no tiene alternativa. No hay ningún sistema eléctrico que sea capaz de elevar un Boeing con 300 personas y equipaje y nunca lo va a haber porque los derivados del petróleo se han formado por la descomposición de materias orgánicas durante millones de años, paradójicamente a partir del sol. No hemos hecho nada durante la crisis para sustituir los combustibles fósiles y dependemos al cien por cien de la desalación con sistemas tecnológicos que usan esta energía, incluyendo las renovables. Así que, si los billetes de avión se vuelven prohibitivos y ya no son asequibles al turismo, tampoco se necesitarán trabajadores para atender al sector. Es decir, la población caerá en picado y, con ello, la demanda de agua. Aquí habría una posibilidad de sobrevivir dignamente, con un sistema sostenible de depuración, como podría ser el que funciona por evaporación y aumentando la producción agrícola propia de alimentos básicos. También se deberían implementar cultivos regados con agua salobre, como la salicornia, que crece pegada al mar y se usa también como forraje para cabras. En otras épocas se hacía gofio de cosco que hoy nadie lo usa.

-¿Pero las energías renovables no son la mejor opción en Canarias?

-Es que también dependen de los combustibles fósiles para su fabricación, traslado, montaje, mantenimiento y reposición. No puede haber parques eólicos o fotovoltaicos sin petróleo. O sea que, al final, no son tan renova-

bles, sino que alargan el sistema basado en él. El *pick oil* (punto más alto de extracción) se dio en 2005 y desde entonces hay que bajar a mayor profundidad en las bolsas, lo que da un producto de peor calidad y mucho más caro. Y aunque esté subvencionado, llegará un momento en que los países productores no lo venderán ¿Qué haremos aquí cuando las instalaciones energéticas eólicas y fotovoltaicas queden obsoletas y no podamos reponerlas? Un molino puede durar 15 años si no se estropea antes, y unas placas fotovoltaicas a los 20 años hay que renovarlas por completo. Hay que buscar sistemas que ya existen, de hecho, que se basan en la utilización real de las energías renovables pero sin que medie una tecnología compleja. Tenemos el sol, podemos producir agua potable simplemente por evaporación, tenemos superficie de sobra para estas instalaciones que necesitan mucha extensión, y cerca de la costa hay mucho terreno estéril o casi. De hecho ya hubo antecedentes en Fuerteventura, en concreto en El Cutillo, hace muchos años, aunque los políticos no se interesaron.

-¿Qué medidas cree que deberían adoptarse a corto plazo?

-Lo primero que hay que hacer es ahorrar, consumir menos agua, recuperar todos los aljibes tanto privados como públicos, restaurarlos o hacer nuevos y almacenar el agua de lluvia. Todo el mundo debería tener en sus casas depósitos como mínimo para almacenar mil y no quinientos litros, pero el Consorcio casi te obliga, aunque no tiene potestad legalmente, a instalar un depósito de 48 horas por familia, mientras que, por otro lado, la normativa europea prohíbe almacenar agua, incluso en aljibes, por una cuestión sanitaria ya que considera este agua estancada. Esto supone ignorar la tradicional cultura del agua, sobre todo en Fuerteventura y Lanzarote, donde se lleva a cabo un mantenimiento perfecto de los aljibes, con tratamiento de sal y limpiezas periódicas. ¿En Fuerteventura, cuándo nos vamos a quedar sin petróleo barato? En cinco, diez o quince años. Porque caro siempre va haber. Como nos hemos acostumbrado a vivir pensando que siempre vamos obtener más, la reconversión del modelo va a ser traumática y solo nos queda la resiliencia, pero no podemos continuar engañándonos pensando que ya surgirá alguna tecnología o fuente de energía mágica que pueda sustituir la potencia que tienen los derivados del petróleo, el gas o el carbón. La ciudadanía tiene que tomar conciencia del problema de la dependencia total de los hidrocarburos porque es muy difícil que los políticos lo hagan, aunque son quienes tienen que tomar medidas. El caso es que solo lo hacen cuando nos movemos realmente. Después está el tema de la corrupción, que hace, por ejemplo, que construyas una autovía que no sirve para nada y que lo único que hace es destruir el medio ambiente y el futuro. Lo cierto es que lo más importante es garantizar la vida en la Isla y eso implica una prioridad, que es solucionar la cuestión del agua, primero, mejorando la infraestructura actual y, luego, invirtiendo en tecnologías pasivas a nivel energético.

El Supremo tumba un pleito de Lopesan por la expropiación de una franja de terreno en Morro Jable

La sentencia recurrida del TSJC señalaba que no se había podido acreditar la ubicación exacta de los terrenos ni que no se hubieran segregado o vendido anteriormente

Tanto la Sala de lo contencioso administrativo del Tribunal Superior de Justicia de Canarias como el Tribunal Supremo han rechazado las pretensiones de la sociedad Dehesa de Jandía que solicitaba que se anulara un acuerdo de la Comisión de valoraciones de Canarias del año 2011 por el que, a su vez, no se admitía la petición de esta sociedad de fijar un justiprecio sobre una franja de terrenos de 136.000 metros cuadrados en Morro Jable, que habían sido calificados por el planeamiento municipal como sistema local de espacios libres.

Los terrenos se expropiaron por parte de la Administración como parte de la franja de zona verde para construir la carretera FV-2. La sociedad Dehesa de Jandía, vinculada al empresario grancanario Eustasio López, del Grupo Lopesan, consideraba que esos terrenos le pertenecían y pedía una indemnización por dicha expropiación. En una sentencia, el TSJC dice que esa franja ya no era propiedad de dicha sociedad por las sucesivas cesiones y segregaciones a que se había visto sometida la finca



Sede del TSJC en Las Palmas de Gran Canaria. Foto: Alejandro Ramos.

matriz y que esas segregaciones no se habían visto reflejadas en el Registro de la propiedad, “denotando

una evidente divergencia entre Registro y realidad jurídica” que tendría que aclarar, según el fallo, el in-

Los terrenos se expropiaron por parte de la Administración como parte de la franja de zona verde para construir la carretera FV-2. La sociedad Dehesa de Jandía pedía una indemnización por dicha expropiación

SAÚL GARCÍA

teresado y no la Administración, ya que, aunque sea el titular, “no logra acreditar que la localización exacta de la superficie a expropiar no esté afectada por esas transmisiones”. Ahora, el Tribunal Supremo, en un auto del pasado mes de marzo, no admite el recurso de casación y hace firme la sentencia del TSJC e impone las costas a la empresa que había recurrido.

La sentencia inicial señalaba que se hacía necesaria una justificación de que esos terrenos a expropiar seguían siendo propiedad de la demandante por haber quedado fuera de las cesiones y segregaciones que soportó la finca matriz, cuya extensión es de 8.478 hectáreas. El fallo asegura que en el Catastro los terrenos no están a nombre de esa entidad y que no queda acreditada la ubicación exacta de los terrenos ni siquiera que estén enclavados en esa finca. También subraya la “falta de diligencia del titular en depurar la situación jurídica de sus propiedades cada vez que realiza una segregación” y que eso impide decidir sobre el valor del inmueble.

TOYOTA HILUX
¡VISITA NUESTRA EXPOSICIÓN!

TOYOTA
Canarias

SIEMPRE EL
MEJOR CAMINO

**LA NUEVA
HILUX**
RESISTENTE
DESDE 1968

TOYOTA FAYCAN MOTOR
FAYCAN MOTOR
CALLE ALOE, Nº 3-5, PUERTO DEL ROSARIO,
35600, FUERTEVENTURA
☎ 928 167 813
✉ SERVICIOS@FAYCANMOTOR.COM



Foto: Carlos de Saá.

El Plan de Caleta de Fuste permite otra gran urbanización que llega hasta la costa

El planeamiento para la zona turística contempla ocho intervenciones privadas, la creación de las denominadas 'supermanzanas' y el cambio de uso hotelero a villas en un campo de golf

El Plan de modernización de Caleta de Fuste que acaba de salir a exposición pública, antes de su aprobación definitiva, da vía libre a la urbanización de una gran bolsa de suelo que llega hasta la costa. Se trata de la principal intervención privada recogida en el nuevo planeamiento de la zona turística, que contempla otras siete intervenciones de promotores. Las más comunes son la creación de las denominadas *supermanzanas*, agrupando la parcelas de uso turístico. Y también destaca, en uno de los campos de golf, el cambio de uso de una parcela hotelera para que se puedan construir villas, una oferta "acorde a la demanda existente", señala el Plan, ante la escasa viabilidad de los hoteles alejados de la costa.

La intervención estrella del Plan de modernización de Caleta de Fuste es la ordenación de la franja de terrenos sin edificar, de unos 360.000 metros cuadrados, atravesada por la carretera FV-2. Los promotores intentaron desarrollar la urbanización en 2006, pero el Ayuntamiento de Antigua denegó el trámite con el argumento de que el suelo se había desclasificado con las Directrices de ordenación del territorio y el turismo de Canarias, aprobadas en 2003. Entonces, los promotores recurrieron a la Justicia y, en febrero de 2016, el Tribunal Superior de Justicia de Canarias reconoció su derecho a tramitar la urbanización.

En el Plan de modernización se recogen dos parcelas hoteleras, una de ellas de la carretera hacia la costa, donde también se dibuja una parcela para equipamiento turístico complementario y un espacio libre. La otra parcela turística se encuentra justo desde la carretera hacia el interior.

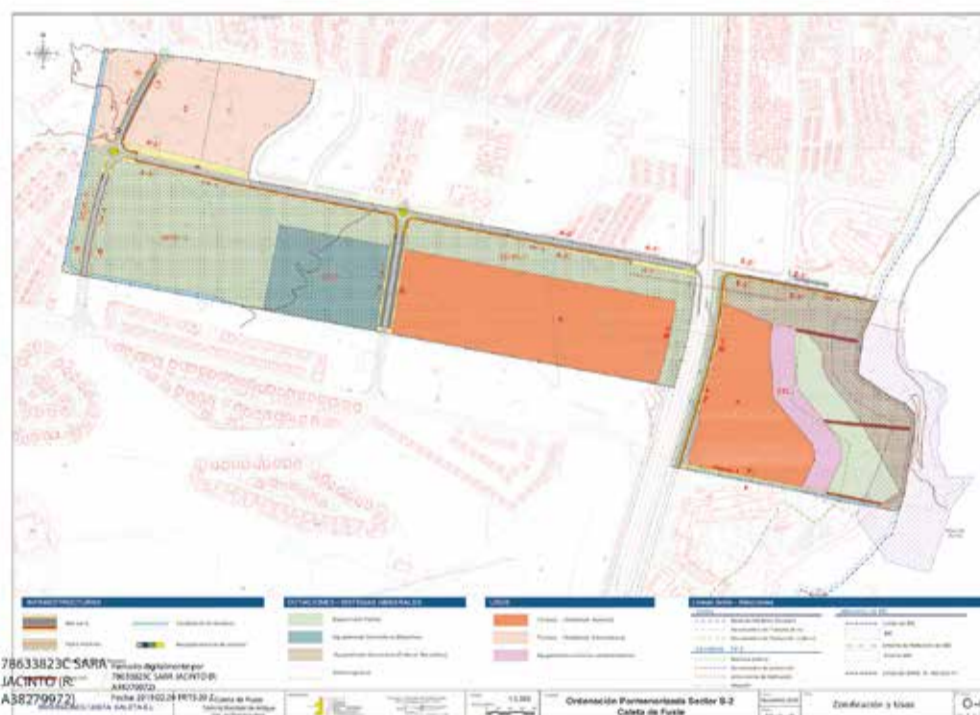

M. RIVEIRO

En esa parte de la urbanización se plantea también uso turístico extrahotelero, espacios libres y suelo dotacional. En total, el conocido como 'sector dos' de Caleta de Fuste recoge más de 97.000 metros cuadrados para hoteles, casi 45.000 metros para establecimientos alojativos extrahoteleros y 11.800 metros para equipamiento turístico complementario, además de espacio para parques, instalaciones deportivas y culturales. En el borrador del Plan de modernización que se presentó hace dos años, una de las opciones que se barajaba para esta valiosa pieza de suelo era dejarla libre, sin construir, desde la carretera hacia la costa. Sin embargo, ahora esa posibilidad se descarta por completo en el documento coordinado por Gesplan.

En la parte más próxima al litoral se encuentra el yacimiento paleontológico de La Guirra, declarado Bien de Interés Cultural (BIC) en marzo de 2005. Con carácter "previo" a ejecutar ningún proyecto en la parcela, será necesario "la realización de un estudio paleontológico", que deberá ser sufragado por los promotores. Además, deberán asumir el coste de un proyecto de pasarelas peatonales hacia el paseo marítimo.

El convenio urbanístico que incorpora el Plan de modernización para esta gran bolsa de suelo lo firma, en representación de los promotores, José Antonio Newport, vicepresidente por Fuerteventura de la Confederación Canaria de Empresarios. La empresa de la que es administrador, Inversiones Cos-

ta Caleta, compró los terrenos a la compañía de origen gallego Costa Caleta Miraflores el pasado mes de octubre, dos meses antes de la firma del convenio.

Intervenciones

Al margen de la ordenación de la citada gran bolsa de suelo, el Plan de modernización recoge otras siete intervenciones privadas de forma concreta. Una de las intervenciones divide una finca de 1.286 metros cuadrados, de uso administrativo en la actualidad, en tres parcelas, una de ellas de uso comercial. Otra intervención, al norte de la playa, agrupa dos parcelas turísticas para construir establecimientos "más competitivos". La intervención que afecta al entorno del campo Fuerteventura Golf agrupa tres parcelas creando una *supermanzana* de más de 54.000 metros cuadrados. Otra intervención, en el borde de ese campo de golf, reordena varias parcelas en una sola unidad de más de 28.000 metros cuadrados para "el desarrollo de un establecimiento alojativo turístico de calidad".

El Plan de modernización de Caleta de Fuste incluye dos actuaciones de transformación urbanística, que se extienden en diferentes puntos de la localidad. El objetivo es el mismo que el de otros casos contemplados: la creación de *supermanzanas* "absorbiendo" calles que se consideran "poco funcionales" y "espacios libres residuales obsoletos", a cambio de que las áreas reservadas a dotaciones públicas se concentren en vez de estar desperdigadas. Es la fórmula planteada, en concreto, en las calles del entorno de la playa del Castillo y del puerto deportivo.

Hacienda reclama 11 millones de euros por el 'pelotazo' de Montaña Rayada

La empresa que se llevó la indemnización de 33 millones por un suelo donde nunca se construyó mantiene un pleito con la Abogacía del Estado para evitar el pago de las cantidades reclamadas

La Agencia Tributaria reclama más de 11 millones de euros a la sociedad del empresario mallorquín Juan Llull por una de las mayores indemnizaciones pagadas en la historia de la comunidad autónoma: los 33,3 millones de euros abonados por la desclasificación de Montaña Rayada, una urbanización que nunca se llegó a construir, enclavada en el Parque Natural de Jandía.

La empresa Montaña Rayada SL se fusionó en 2010 con otra de las sociedades de Llull, Club Lanzarote, después de cobrar la indemnización del Gobierno de Canarias: 29,3 millones de principal por la desclasificación del suelo y casi cuatro millones de intereses. Ese mismo año 2010, Llull recibió de manos del entonces ministro de Turismo, Miguel Sebastián, la medalla al Mérito Turístico. El empresario mallorquín, propietario de la cadena Hipotels, está considerado uno de los grandes hoteleros de Baleares, con establecimientos en Mallorca, Cádiz, Lanzarote y Cancún.

Hacienda investigó la tributación efectuada por la millonaria indemnización de la comunidad autónoma. En octubre de 2012, la empresa Club Lanzarote recibió el acta de la Agencia Tributaria, que le reclama más de 11 millones de euros. La empresa ha tenido que hipotecar sus inmuebles para garantizar "la cuantía reclamada" por Hacienda, según detallan los auditores en las últimas cuentas presentadas por la sociedad. También añaden que, "adicionalmente, se han recurrido judicialmente sanciones por actas tributarias por importe de 3,2 millones de euros".



A la izquierda, Montaña Rayada en el municipio de Pájara. Sobre estas líneas, el empresario Juan Llull.

A pesar de ello, la empresa de Llull no ha contabilizado "provisión alguna" para hacer frente a las reclamaciones de Hacienda al entender que el "riesgo" de tener que pagar al fisco "es remoto".

La inspección a la compañía del hotelero mallorquín ha terminado en los tribunales. El Tribunal económico administrativo regional de Canarias dictó una resolución sobre las liquidaciones del impuesto de sociedades por parte de Montaña Rayada SL de los años 2007, 2008 y 2009, y por el mismo concepto a Club Lanzarote en 2008,

2009 y 2011. El Tribunal económico administrativo central resolvió en septiembre de 2018 y en la actualidad está abierta en la Audiencia Nacional una pieza de medidas cautelares, en la que la Abogacía del Estado reclama el pago. La Audiencia dictó un auto a favor de la empresa para dejar en suspenso el abono hasta que se resuelva el fondo del pleito.

Indemnización millonaria

Los terrenos de Montaña Rayada se clasificaron en octubre de 1974 por la entonces Comisión Provin-

M. RIVEIRO

cial de Urbanismo. La vigencia de aquel plan era de cinco años, pero nunca fue desarrollado. En 1978 se aprobó el Plan General de Pájara, el primero de Canarias, y el suelo se clasificó como urbanizable no programado.

En 1987 entró en vigor la Ley de Espacios Naturales y dos años después la revisión del Plan General de Pájara lo rebajó a rústico. La desclasificación de ese suelo era necesaria para la salvaguarda de un ecosistema de gran valor ambiental. La empresa recurrió el cambio de categoría del suelo y los tribunales fallaron a su favor. Al no poder ejecutarse la sentencia y devolver la categoría de suelo urbanizable, ya que estaba dentro de un Parque Natural, los tribunales decidieron que se indemnizase.

Al no poder ejecutarse la sentencia y devolver la categoría de suelo urbanizable porque estaba en un Parque Natural, los tribunales decidieron indemnizar



FAST FERRY

FUERTEVENTURA—LANZAROTE

8,75€ 4,50€ IDA Y VUELTA

precio residente

MODERN COMFORT. FAST CROSSING
CÓMODO Y MODERNO. TRAVESÍA RÁPIDA



NEW / NUEVO





CORRALEJO ▶ PLAYA BLANCA *09:00 | 10:30 | 11:30 | *11:50 | 13:30 | 17:30 | 19:30
PLAYA BLANCA ▶ CORRALEJO *08:00 | 09:30 | 10:30 | *11:15 | 12:30 | 16:30 | 18:30

*excepto domingos
except Sundays

RESERVAR ONLINE
✈️
lineasromero.com
🐦
f
@
☎️ 928 596 107

EL DRAMA DEL ALZHEIMER: Pocas ayudas y muchos obstáculos



Juana, de 86 años, cuidó de sus cinco hijos y de sus nietos hasta que apareció la enfermedad del alzhéimer y la historia se dio la vuelta. Desde entonces, su hijo Antonio Barrera se ha tenido que hacer cargo de ella y dedicar las 24 horas del día, los 365 días del año, a su atención. Encuentra respiro en el Centro de día de Puerto del Rosario y en el servicio de ayuda a domicilio, gestionados por la Asociación de Familiares de Enfermos de Alzhéimer (AFA). Pero es solo una gota de ayuda en medio de una carrera de obstáculos diarios.

Antonio Barrera, junto a su madre Juana. Foto: Carlos de Saá.

HACE cinco años Juana comenzó a no seguir el hilo de las conversaciones, a confundir nombres y datos y a tener actitudes que desconcertaban a su entorno familiar. Luego le diagnosticaron alzhéimer, la demencia más frecuente, que padecen 1,2 millones de personas en España y de la que cada tres segundos se diagnostica un nuevo caso en el mundo.

Cuando apareció el alzhéimer, Antonio, o Tony como le conocen su familia y amigos, y su mujer, Beatriz Fernández, se tuvieron que hacer enfermeros para poder cuidar a Juana sin haber pasado antes por la escuela de Enfermería. También hacer de psicólogos de ellos mismos para poder hacerse a la idea de lo que estaba por llegar. Cinco años después, Beatriz echa en falta psicólogos y más reuniones con los familiares de enfermos que les asesoren sobre cómo actuar cuando la enfermedad llama a la puerta.

Tony recuerda cómo, a partir del diagnóstico de su madre, todo “cambió de la noche al día”. Desde entonces, su vida y la de su mujer son una continua rutina. Tony inicia el día a las seis de la mañana. A esa hora tiene que empezar a preparar a su madre, darle de desayunar y vestirla antes de comenzar a trabajar a las siete y media.

Hasta hace unas semanas Juana acudía junto a una veintena de enfermos al Centro de familia Lluvia hasta

ELOY VERA

que la asociación tuvo que entregar el local al Ayuntamiento de Puerto del Rosario. Desde hace poco, acuden a un centro asistencial cedido por el Cabildo de Fuerteventura.

Por la tarde, una cuidadora a domicilio de AFA se encarga de cuidarla durante una hora. Es el tiempo para el paseo que cada día Juana hace junto a la cuidadora por las inmediaciones de su barrio. El resto de la tarde y la noche está de nuevo a cargo de su hijo. A veces, Juana no concilia el sueño o se levanta varias veces en la noche. Su hijo tiene que estar a su lado, aunque tenga que levantarse al día siguiente a las seis de la mañana.

Falta de ayuda

Beatriz lamenta la falta de ayudas. “No podemos hacer nada, ni siquiera ir a comprar por la tarde porque estamos intranquilos, nos llaman que se cayó y tenemos que salir corriendo para llevarla al hospital”. Por ello, echa en falta que el Centro ofrezca un servicio de tarde para estas personas, las suficientes horas para ellos puedan organizar temas como la

compra, hacer la comida del día siguiente o atender a su hija pequeña. En definitiva, poder conciliar.

Tony insiste en que “son insuficientes las horas de acogida”, mientras su mujer se pregunta: “¿Qué hacemos con ellos por las tardes? Estas personas en casa sin hacer nada ni estar entretenidas se vuelven locas. No paran de un lado para otro. Tienes que estar pendiente hasta de que no se escape”, explica.

La pareja también reclama que se incrementen las horas de la ayuda a domicilio. Hasta ahora, Juana tiene concedidas siete horas a la semana, las estipuladas por tener un grado dos de alzhéimer. El médico de cabecera ya le ha puesto el grado tres, lo que permitiría ampliar el horario del cuidado a domicilio. En mayo del año pasado lo solicitaron, pero siguen esperando a la valoración de los trabajadores del Cabildo.

La falta de transporte ha obligado a cerrar los centros para enfermos de alzhéimer que tiene AFA en Morro Jable y Corralejo. También ha saltado la alarma por la posibilidad de que desaparezca el servicio de ayuda a domicilio por falta de financiación. Incluso la Asociación, que asiste a unas 60 familias, anunció su intención de dejar la Isla y animó a las familias mayoreras a crear una entidad propia en Fuerteventura. Algunos temieron que, incluso, se dejara de prestar el servicio del Centro de día.

Tony y Beatriz no quieren pensar qué podría pasar si esto ocurre o si se elimina la ayuda a domicilio. Posiblemente, Tony tendría que dejar de trabajar. Ya tuvo que renunciar a su anterior trabajo como chófer de guaguas para poder tener los fines de semana y los días festivos libres para cuidar a su madre.

Desde el Cabildo de Fuerteventura lo niegan rotundamente después de haber aprobado una moción institucional en la que se acuerda establecer las medidas necesarias para asegurar el mantenimiento del servicio a personas afectadas por la enfermedad de alzhéimer y otras demencias en centros de la Isla. Precisamente, los cabildos se encuentran en negociaciones con el Gobierno de Canarias para buscar fórmulas que les permitan gestionar este servicio.

Tony tuvo que tomar hace tiempo una decisión difícil: la de pedir una plaza para su madre en la residencia de ancianos de Casillas del Ángel. “Sé que podré ir a verla los días que libre, pero me cuesta hacerme a la idea aunque sé que allí estará bien cuidada”, comenta.

Sin embargo, Antonio y Beatriz se han topado de nuevo con los trámites burocráticos. Llevan un año moviendo papeles y tampoco han logrado avanzar mucho. Y es que en temas de dependencia y mayores parece que todo son obstáculos.

La falta de transporte ha obligado a cerrar los centros para enfermos de alzhéimer que tiene AFA en Morro Jable y Corralejo

La Justicia rechaza indemnizar como víctima de terrorismo a la hija de un desaparecido en el buque Maena en 1964

El barco salió de Fuerteventura y naufragó a una milla de Mauritania sin que se hayan aclarado nunca las circunstancias de su desaparición. Fallecieron 16 marineros

La sección quinta de la Sala de lo contencioso administrativo de la Audiencia Nacional ha desestimado el recurso de la hija de uno de los marineros del barco langostero *Maena*, que naufragó en la costa de Mauritania en julio de 1964. El recurso era contra la resolución de junio de 2017 de la Dirección General de apoyo a las víctimas del terrorismo, ya que la hija de uno de los tripulantes había solicitado al Ministerio una indemnización de 250.000 euros al considerarse víctima de terrorismo, al amparo de la Ley de reconocimiento y protección integral a las víctimas del terrorismo. La solicitud la presentó en abril de 2017 y no se admitió a trámite.

La solicitante sostiene que la desaparición de su padre se produjo por un acto terrorista. El barco, con base en Tenerife, partió de Fuerteventura. Se recuperaron 13 cadáveres y otros tres no aparecieron nunca. La prensa de la época, según la reclamación que considera que se trata de un acto terrorista, admitía la posibilidad de un abordaje por

piratas o bien por el Ejército de Marruecos. Tras su naufragio, según recogía el periódico ABC, otro barco recogió en un primer momento siete cadáveres que fueron llevados a El Aaiún, mientras que tres barcos de Lanzarote, el Alfa, Inín y Lafón, se dedicaron a rastrear la zona.

ABC cita entre los fallecidos y desaparecidos a Manuel de León Hernández, Tomás Alonso Díaz, Francisco Santana Montes de Oca, Eusebio Morales Sanchís y José de León Hernández, todos ellos de Fuerteventura; Silvestre Mialic Sosa, de Gran Canaria, y Francisco Rodríguez Arrocha, Francisco Abrantes Reyes y Pascual Hierro Sanchís, de Lanzarote, además de Juan Rodríguez Pérez y su hijo Agustín, de quienes no cita su procedencia y que "se deslizaron en sentido contrario a la corriente marina, lo que hace suponer que estos hombres llegaron a tierra con vida y fallecieron después". El patrón del buque era Cipriano Martín Quintero, natural de El Cotillo, que dejó "viuda y cinco hijos".

La mayoría de la tripulación era majorera. La prensa de la época admitía la posibilidad de un abordaje por piratas o bien por el Ejército de Marruecos

La Audiencia considera que la solicitud es extemporánea porque se ha registrado en un plazo superior a dos meses desde la negativa del Ministerio, así como que la reclamación ante el Ministerio también fue extemporánea. Además indica que para obtener la tutela solicitada hace falta como requisito básico la acreditación de víctima de terrorismo mediante una resolución administrativa o una sentencia firme y dice que en este caso se produjo



SAUL GARCÍA

fuera del ámbito territorial de aplicación de la citada Ley y que "ante la falta de documentación o demostración por parte del demandante de que tal desaparición tuviera causa directa en una acción cuya finalidad u objeto fuera alterar gravemente la paz pública, debe desestimarse el recurso", señala el fallo.



MACHER MOTOR

Crta. San Bartolomé, Km. 1,6 - ARRECIFE - Lanzarote - Tel. 928 844 110
 C/ Aloe, SN (Pol. Ind. Risco Prieto) - Pto. del Rosario - Fuerteventura - Tel. 928 858 177
 www.machermotor.es

Consumo mixto WLTP: 6,1 l/100 km. (NEDCB/T: 5,3 l/100 km). Emisiones de CO₂ WLTP: 139 g/km. (NEDCB/T: 119 g/km).

* PVP recomendado para Nissan Micra Visia+ 52kW (70CV) Ivory en Canarias 9.250€. Incluye Precio Franco Fábrica, transporte, Nissan Asistencia, descuento promocional e IGI. En el caso de que los impuestos aplicados sufran variaciones hasta el momento de la compra, el precio se acomodará a la aplicación de los nuevos tipos impositivos vigentes. Financiando con Magic Plan 3D RCI Banque SA, Sucursal en España, importe mínimo 9.000€. Permanencia mínima 24 meses. Oferta válida hasta el 30/06/2019. No compatible con otras campañas. Para más información acude a tu concesionario Nissan más cercano. La imagen visualizada puede no coincidir con el vehículo ofertado.

Costas asegura que la ampliación del Oliva Beach en las Dunas incumple la concesión

La cadena Riu pretende construir 15 apartamentos nuevos, modificar las zonas de uso público por espacios privados y pone a prueba el cumplimiento de la legislación ambiental en Fuerteventura



Foto: Carlos de Saá.

Las obras en los apartamentos Oliva Beach, enclavados dentro del dominio público marítimo terrestre en las Dunas de Corralejo, ponen a prueba el cumplimiento de la legislación ambiental en Fuerteventura. La cadena Riu pretende reformar el complejo de 360 apartamentos, pero también la “construcción de 15 apartamentos” nuevos en una “nueva ubicación”, así como la “modificación de zonas de uso público y gratuito por zonas de uso privativo”.

El jefe de la Demarcación de Costas de Canarias, Rafael López Orive, advirtió en un informe remitido al Ministerio de Medio Ambiente el pasado mes de septiembre que la “opinión” de su departamento es que el proyecto no tiene encaje y que incumple la concesión para ocupar el dominio público que fue otorgada a la empresa de la hotelera Carmen Riu. En concreto, señala que para este proyecto “no es aplicable” una de las condiciones de la concesión del dominio público, ya que no se trata de “obras de reparación, mejora, consolidación y modernización”.

Al contrario, además de los apartamentos de nueva planta, Riu también plantea la “reforma interior de zonas comunes” del complejo. El jefe de la Demarcación de Costas de Canarias subraya que el Ayuntamiento de La Oliva pone “reparos” sobre la “modificación de volúmenes de edificación” y destaca que, si la empresa hotelera quiere seguir adelante, tendría que pedir el cambio “de las características de la concesión” que el Gobierno central le dio de los terrenos, casi 60.000

SOFÍA MENÉNDEZ

metros cuadrados. Además, al pretender modificar zonas de uso público y gratuito por zonas de uso privativo, se tendría que justificar que se cumple con la obligación de que cualquiera pueda acceder a un espacio de más de 18.000 metros de la parcela.

Las de la Demarcación de Costas de Canarias no son las únicas advertencias. El departamento de Medio Ambiente del Cabildo recuerda que el complejo de apartamentos Oliva Beach se localiza “en un espacio protegido perteneciente a la Red Natura 2000”, por lo que se requiere de una evaluación ambiental previa a cualquier autorización.

En su informe añade que aunque al Gobierno central le correspondería formular la declaración de impacto ambiental, es decir, autorizar o descartar el proyecto, antes debe “consultar preceptivamente” al Cabildo mayorero, al ser el responsable de la “protección del

medio ambiente” y de la “gestión y conservación de espacios naturales protegidos”.

Amenaza y presiones

Riu presentó hace algo más de un año ante Costas la petición para que se le autorizasen tres proyectos: la citada del complejo de apartamentos, la modificación de la piscina y la reforma del hotel. Sobre los dos últimos proyectos, consta el visto bueno del consejero de Turismo del Cabildo, Blas Acosta (PSOE), como mejoras turísticas y obras no significativas. Los sindicatos han sugerido que la empresa prepara un ERE en caso de no poder acometer sus proyectos y se han puesto en primera línea, con concentraciones ante la Dirección Insular de la Administración General del Estado, ruedas de prensa y reuniones con la vicepresidenta Carmen Calvo. Comisiones Obreras, UGT e Intersindical Canaria han sostenido que Riu invertiría 50 millones de euros, aunque de la

LA ABOGACÍA DEL ESTADO CUESTIONA LA CONCESIÓN

La prórroga de la concesión del dominio público otorgada a Riu está en tela de juicio para la Abogacía del Estado. En 1992, el deslinde de Costas dejó en dominio público el Oliva Beach. En julio de 2003 se otorgó la concesión para ocupar los terrenos por 30 años, a contar desde mayo de 1992. En abril de 2007, el Gobierno modificó el plazo de la concesión “por renuncia de la empresa” y se fijó la fecha de vencimiento en abril de 2017. En febrero de 2014, Carmen Riu pide una prórroga de la concesión, cuando José Manuel Soria era ministro de Turismo. En septiembre de 2016, el Gobierno presidido por Rajoy otorga una prórroga por 75 años, basándose

en la Ley de 2013 que modificó la normativa de Costas. De cumplirse, la concesión real del dominio público se extendería durante 89 años. En un informe del pasado mes de enero, la Abogacía del Estado concluye que ese plazo de 75 años para la prórroga de concesiones “no puede ser entendido como un nuevo plazo máximo” a “sumar” al de la concesión inicial. Y añade que prórrogas así concedidas, como la del Oliva Beach, son “actos administrativos anulables”. Por último, explica que “la vía de revisión procedente es la previa declaración de lesividad” de ese acuerdo y su posterior “impugnación” en los tribunales.

EN LA PLAYA

Los mayores de la zona recuerdan que donde hoy se ubica el hotel, de nueve plantas y construido a finales de los años 70, y los apartamentos Oliva Beach, a principios de los 90, existía una enorme duna. Circulaban las arenas que nutren uno de los sistemas dunares más importantes de Europa. José Luis López fue concejal de Medio Ambiente de La Oliva en 2003, tras ser derrocado por Domingo González Arroyo. Ya en su primer día en el puesto se encontró sobre la mesa un expediente de reforma del Oliva Beach. “El poder de Carmen Riu fue absolutamente infranqueable”, asegura López, que vio cómo finalmente consiguieron los permisos de Costas y el visto bueno del Cabildo de Fuerteventura, sin mayores problemas. En aquella ocasión, Greenpeace puso el grito en el cielo: recurrió el permiso y atracó su barco *Arctic Sunrise* para protestar contra los “mamotretos” plantados en medio de las dunas. El Gobierno otorgó una concesión a cambio de que Lobos, propiedad entonces de la misma empresa, pasara a ser de titularidad pública, aunque ya fuese Parque Natural y no estuviese amenazado. Greenpeace criticó entonces el poder que ejerce Riu sobre las administraciones en contra del interés público y que se le “regalara” una concesión para seguir ocupando el dominio público, “una de las peores actuaciones vistas en política de costas”.

documentación que obra en Costas, en realidad la inversión no llega a 18 millones.

En este caso, la amenaza de la posible pérdida de puestos de trabajo vuelve a ser el “arma arrojadiza”, según destacan grupos ecologistas, para conseguir la autorización de unas obras que implicarían “modificaciones importantes” en un espacio natural sensible. Turcón, una de las asociaciones ecologistas más veteranas de Canarias, se ha personado en el expediente y exige que se deniegue la solicitud de autorización de estas obras por considerar que, de no hacerlo, se incumpliría la Ley de Costas. El grupo Turcón considera que los trabajos que se pretenden realizar conllevan un aumento de volumen y el cambio de usos y aprovechamientos. El grupo ambiental mayorero Agonane apoya la iniciativa de Turcón y considera que el cierre del complejo hotelero, “y su posterior demolición, son una oportunidad de recuperar las Dunas de Corralejo a favor de las generaciones futuras y de un turismo de calidad, y cambiar el modelo actual del todo incluido”.

Antonio Vercher Noguera

Vercher es el fiscal coordinador de Medio Ambiente y Urbanismo en España. Participó en las jornadas sobre paisaje organizadas por la Asociación Canaria de Derecho Urbanístico.

FISCAL COORDINADOR DE MEDIO AMBIENTE DE ESPAÑA

“Estamos intentado que los fiscales que llevan Medio Ambiente estén también en la ejecución de las sentencias”

-Afirmaba usted en 2015 que la Fiscalía de Medio Ambiente contaba con recursos insuficientes. ¿Cómo sigue la situación cuatro años después?

-Digamos que aplicamos bastante la imaginación para suplir la ausencia de recursos pero es sabido que en justicia la situación es complicada. A pesar de ello vamos funcionando, mejor de lo que yo hubiera esperado hace años.

-¿Y qué refuerzo hace falta?

-A nivel de policía judicial, la situación es positiva. Desde la perspectiva técnica, porque la Fiscalía tiene, por ejemplo, químicos, licenciados en ciencias ambientales... Se funciona bien, pero los Juzgados también piden informes y vamos un poco colapsados.

-¿Debería asumir la Fiscalía la instrucción de las causas o es un debate que ya está enterrado?

-En la práctica es lo que ya estamos haciendo. Digamos que son muchas las denuncias que se presentan en Fiscalía y en base al artículo 773 de la Ley de Enjuiciamiento Criminal se investiga y, cuando termina la investigación, la pasamos al Juzgado de instrucción y el Juzgado alega el trámite correspondiente. Si desapareciera el juez de instrucción y hubiera fiscales y un juez de garantías, la situación iría más rápida aún, pero digamos que desde el punto de vista práctico ya estamos llevando ese esquema de alguna forma.

-Además de la lentitud de la justicia, en asuntos urbanísticos el problema está en la ejecución de las sentencias. En Lanzarote, desde hace una década hay 27 sentencias que no se han ejecutado.

-Es una materia que tiene partes importantes de desarrollo. Estamos

intentado que los fiscales que llevan medio ambiente estén también en la ejecución. En algunos casos se ha conseguido, como en Madrid o en Murcia y así la ejecución es más simple. Hay aspectos en que nunca se ha intervenido, como son las demoliciones, que aparecen en el Código Penal a partir del año 1995, con lo cual la mayoría de los jueces tampoco están duchos en el tema, como los mismos fiscales. Que el fiscal esté en la ejecución lo facilita y se están abriendo nuevos caminos. De hecho, hay un procedimiento ahora en relación con la falta de ejecución a petición del Juzgado de la sentencia por parte del Ayuntamiento y se ha procedido contra el alcalde por un delito de prevaricación. Habrá que ver si en el futuro ésta es una opción viable o no. Digamos que es una materia nueva y estamos abriendo caminos como ejecuciones donde no habíamos insistido... La demolición es algo complicado porque en España históricamente no se ha demolido mucho y, extrapolado al Derecho es más difícil.

-¿Y cuándo la infractora es la propia Administración o cambia los planes generales para encajar actuaciones irregulares?

-Planteamos la perspectiva de la subsidiariedad. La casuística es muy rica y me impide dar más declaraciones en detalle. La jurisprudencia contencioso administrativa, la Sala tres del Supremo, dice que no se puede cambiar la legislación para no ejecutar una sentencia. De ahí podrían devenir consecuencias.

-Canarias fue pionera en una legislación protectora del medio ambiente pero se ha aprobado la Ley del Suelo, que pare-

ce ir en la dirección contraria, alegando que existía inseguridad jurídica porque había una maraña legislativa. ¿Qué le viene a la cabeza cuando escucha esta expresión de inseguridad jurídica?

-La primera sentencia por la vía penal que se consigue en medio ambiente tarda siete años porque había muchas novedades y vivíamos en inseguridad jurídica. Todo cambio genera inseguridad hasta que se empieza a mejorar pero tampoco conozco la legislación en profundidad.

-¿Pero la Ley soluciona la maraña?

-No estoy en condiciones de responder. Cada comunidad tiene su propio contexto administrativo urbanístico y ni los propios expertos en cada comunidad acaban de conocerla. Además, para la misma cosa se usan denominaciones distintas y rayan lo diabólico.

-¿Le parece importante el papel de las acusaciones populares en los procedimientos urbanísticos?

-Sí, sí, tienen una labor importantísima.

-Aunque en ocasiones se presentan para defender más que para acusar...

“Aplicamos bastante la imaginación para suplir la ausencia de recursos, pero es sabido que en justicia la situación es complicada. A pesar de ello vamos funcionando, mejor de lo que yo hubiera esperado hace años”



Foto: Manolo de la Hoz.

SAÚL GARCÍA

-Otra cosa es que haya marrullerías. Es otro tema, pero la participación ciudadana en temas judiciales es positiva y es muy bueno que el ciudadano participe.

-El principal problema medioambiental es el cambio climático. ¿Qué papel tiene la Fiscalía ante este reto?

-Hay un importante número de supuestos delictivos que si conseguimos encauzarlos o que disminuyan, tendría repercusiones climáticas. Por ejemplo, nos hemos ofrecido al Ayuntamiento de Madrid sobre las limitaciones al tráfico rodado en aquellos supuestos en que las personas no respetan las limitaciones o conducen coches no adaptados y pasan de afrontar las limitaciones. Es cuestionar si podemos ir por la vía penal, aunque sea un simple supuesto de tráfico rodado. Es algo hipotético pero pongo de manifiesto que nos preocupa y hacemos lo que podemos.

-Y en cuanto al maltrato animal, ¿han aumentado muchos los casos?

-Ha crecido mucho entre 2017 y 2018, de 160 condenas a muchas más de 200.

-Ha aumentado mucho la concienciación ciudadana...

-Y también ha aumentado la participación policial y del Ministerio fiscal.

FISCAL - LABORAL - CONTABLE | NAÚTICA

- Creación de Empresas: Autónomos / Sociedades
- Extranjería - Impuestos no residentes
- Licencias e impuestos viviendas vacacionales
- Licencias municipales / Catastro / Subvenciones
- Gestión con Notarías y Registros (Mercantil y de la Propiedad)
- Aceptación y liquidación de herencias - Sucesiones
- Patentes y marcas
- Gestoría: Transferencias / Matriculaciones - Tráfico

- Hojas de asiento - Enroles - Despachos
- Abanderamiento - Matriculaciones
- Tramitación y gestión ITB - Licencias de pesca
- Permisos y certificados de navegabilidad
- Gestiones con Puertos Canarios - Cambios de lista

Horario de atención al público de 8:00 a 14:00 horas

LEXPRO
ASESORÍA - GESTORÍA

www.asesorialexpro.com

TU ASESORÍA EN CORRALEJO

928 653 434

648 981 365

Calle Gravina, 1 - Corralejo - lexproasesoria@gmail.com

WORLD Project: UNA INICIATIVA LOCAL DE valor universal

El joven odontólogo Enrique Plata dirigió una de las campañas dentales de la ONG canaria en Uganda

World Project nació hace diez años, en un encuentro entre sus únicos dos integrantes, el fisioterapeuta Aitor Hernández y el enfermero Manuel Luque, que se habían conocido en Islandia, participando en la acción promocional del Gobierno de Canarias: *Winter Is Not Coming*. “En realidad, lo que a nosotros nos gustaba era viajar, aunque siempre con el deseo de ayudar, dentro del ámbito sanitario, donde ejerceremos”, explican. Así, los dos jóvenes entraron en contacto con el proyecto Malayaka House, un orfanato en la ciudad de Entebbe, la segunda mayor del país, después de Kampala. La extrema pobreza y desorganización de esa sociedad africana fue, paradójicamente, una ventaja para acogerlos. Las palabras literales fueron “si ustedes pueden hacer algo, bienvenidos”. Los dos canarios organizaron misiones médicas para atender a los 40 niños acogidos en el centro, “médicos voluntarios, algunos amigos, como el odontólogo Enrique Plata, de la clínica Plata y Reguera”, con sede en Puerto del Rosario, “que dirigió una de las misiones dentales”, explica Aitor.

Enrique Plata recuerda su experiencia durante la campaña dental, que, dice, fue algo extraordinario y que ha recomendado a otros compañeros. “Fuimos cargados de instrumental y material para montar la

LOURDES BERMEJO

clínica y muchísimos medicamentos. Realizamos una campaña dental, por barrios, centrada en atender los casos más urgentes: infecciones y extracciones, para amortizar nuestra estancia”, explica. Recuerda la impresión que le produjo tener constancia de las carencias sanitarias de la zona. “Conocía África y ya estaba familiarizado con las condiciones de vida, pero en el ámbito de la salud, me impresionó el caso de una niña grave, a la que alguien propuso llevar al hospital y Aitor nos lo desaconsejó. ‘Nadie la va a atender y posiblemente no pase de esta noche’, dijo, por lo que tuvimos que atenderla en el sitio”, cuenta.

Hace cuatro años, la trayectoria de la organización dio un giro, a consecuencia de la marcha de otra ONG que estaba construyendo un ambicioso centro educativo en Zinga para los niños de esa Isla. “Allí no estaban escolarizados porque ir a clase a Entebbe suponía una odisea, con peligro incluso para sus vidas, ya que debían atravesar el Lago Victoria en un trayecto de dos horas y media, llegando algunos a morir ahogados por el estado de las barcas”, explica Aitor. El colegio pretendía dar una oportunidad a estos niños y, de hecho, ya se habían matriculado muchos en Zinga, pero quedaron abandonados. De esta manera, los dos amigos se lanzaron a la piscina, apostando por crear su propia ONG, con poco más de 20 años, y World Project asumió la responsabilidad de terminar el colegio. Tras varios años instalada ya en Zinga, World Project ha logrado levantar, en asociación con la ONG Island Missions Uganda, cinco edificios: además del colegio, una clínica, una granja “que provee de alimentos”, una casa residencia para los profesores y otra “chabolilla” que sirve de aula. No obstante, los usos de estas infraestructuras se diluyen, por la propia idiosincrasia de la sociedad ugandesa, donde el concepto de eficacia cobra todo el sentido, en medio de la carestía total.

Son incontables las anécdotas vividas por los dos jóvenes en su aventura de cooperación en Uganda. “Cuando llegamos, nos encontramos con un panorama sanitario que en Occidente sería surrealista”, dicen. Recuerdan haber tenido que tomar medidas básicas, separando a los enfermos infecciosos de los



El fisioterapeuta Aitor Hernández, fundador de World Project, y el odontólogo Enrique Plata, de la clínica Plata y Reguera de Puerto del Rosario, junto a niños del orfanato de Entebbe.



Colegio de la organización, en la isla ugandesa de Zinga.

no infecciosos e incluso quemados. “Hay muchos accidentes caseros con el fuego, ya que siempre hay brasas encendidas para cocinar y los niños suelen quemarse”, explican. Mantener en la misma estancia a infecciosos con estos heridos, completamente expuestos a las infecciones, es, “prácticamente, condenarlos a muerte”.

“Allí, los cirujanos son buenos en partos y cesáreas, pero apenas cuidan el resto de las intervenciones”, dice Aitor, que, como fisioterapeuta, se comprometió personalmente con el caso de un joven al que se le había amputado una pierna, tras sufrir un osteosarcoma. El chico, de nombre Collins Wandera, estudiaba odontología y se ganó la simpatía de los cooperantes, que buscaron para él una prótesis. “Fue un proceso muy duro, pero muy bonito”, dice, recordando cuando llegó el momento de caminar con zapatos. “No tengo”, dijo Collins, que uso los tenis de su rehabilitador para dar sus primeros pasos. “No sabía cómo agradecerlos lo que habíamos hecho por él. Le dijimos: ‘Devuélvelo a la sociedad’, y ahora regenta una

clínica dental, montada por World Project en Entebbe, donde se da servicio también a personas sin recursos”.

Aitor tiene una perspectiva diferente desde que colabora con Uganda. Ha tenido que proporcionar respiración mecánica en quirófano, ante los constantes cortes de luz, “a pesar de que advertimos al alcalde y a la compañía eléctrica de que esa mañana necesitaríamos suministro constante para un respirador”; ha dado los primeros auxilios a un joven, “reventado, tras ser atropellado por un coche en su bicicleta que dejó la policía ante la puerta de la clínica”, ya que los médicos estaban operando, recurriendo a lo que tenía a mano, “que no era mucho”, dice Aitor: “Nuestras propias gasas, para limpiar las vías”. “Nos ayudó un chico del orfanato, que estaba en el mal camino, a punto de perderse”. Las dos vidas, la del accidentado y la del pequeño, pudieron salvarse, gracias, en buena medida, a World Project. La cuenta de la organización es: Triodos Bank: ES40 1491 0001 2230 0010 0211. Más información en www.worldprojectong.com.



Aitor limpiando las vías del accidentado que la Policía dejó en la puerta de la clínica, en compañía de Emmanuel.

Las empresas de Fuerteventura soportan un sobrecoste del 8% por la doble insularidad

Un estudio encargado por el Gobierno señala que las desventajas de la periferia tienen un carácter estructural que es susceptible de “poca o ninguna modificación a lo largo del tiempo”

Una empresa de Fuerteventura tiene unos sobrecostes de casi un ocho por ciento por culpa de la doble insularidad. Los sobrecostes para las empresas canarias siguen afectando a su economía y, principalmente, a las empresas de las islas no capitalinas, como Fuerteventura. Esta es una de las principales conclusiones del Estudio sobre el coste privado de la ultraperiferia y la doble insularidad en Canarias realizado por la UTE Eco-CoRe. Las conclusiones señalan que el sobrecoste de ultraperiferia del sector privado canario ascendió a 5.228 millones de euros en el año 2016, que es el año analizado y supone el ocho por ciento de la facturación empresarial.

De esos costes, el transporte de mercancías supone más de la mitad, los costes por capacidad productiva ociosa (no poder aprovechar economías de escala) son del 12 por ciento y el hecho de que tener que contar con instalaciones múltiples supone un coste del 11 por ciento. El resto de los costes evaluados son los *stocks* diferenciales (la obligación de mantener unas existencias más elevadas), los viajes de negocios y la energía. Estos costes suponen una media de un seis por ciento más. Por último estarían los costes de financiación y de consumo de agua, con un porcentaje mucho menor.

Por sectores, el más perjudicado es la industria, que soporta un sobrecoste de casi el 30 por ciento de su facturación, seguida por el sector primario con el 18 y el comercio con el 10. Cuanto más pequeña sea la empresa, más afectada se ve por su menor capacidad de absorberlos al reducirse el volumen de actividad.



Foto: Diario de Fuerteventura.

Los sobrecostes pasan de menos del cinco por ciento en empresas de más de 250 empleados a más del 15 en empresas que tienen entre uno y nueve trabajadores.

Los resultados del estudio corroboran la existencia de costes de doble insularidad de mayor incidencia en las islas no capitalinas respecto a las capitalinas porque se intensifican las desventajas, como es el tamaño reducido de las empresas y un déficit de accesibilidad. De hecho,

los sobrecostes insularizables suponen el 7,4 por ciento de la facturación de las islas no capitalinas frente al 6,9 en las islas capitalinas. Los costes son aún mayores en las islas occidentales, El Hierro, La Palma y La Gomera (10 por ciento) que en las islas orientales, Fuerteventura y Lanzarote, con un 7,4 por ciento de media.

El trabajo fue encargado por la Consejería de Economía, Industria y Comercio del Gobierno de Canarias

DDF

Los resultados del estudio corroboran la existencia de costes de doble insularidad de mayor incidencia en las islas no capitalinas respecto a las capitalinas porque se intensifican las desventajas, como es el tamaño reducido y un déficit de accesibilidad

para cuantificar los sobrecostes con el objetivo de abordar las revisiones de las medidas de fomento del desarrollo económico incluidas en la estrategia europea para las regiones ultraperiféricas. Según este estudio, las desventajas de la periferia tienen un carácter estructural que es susceptible de “poca o ninguna modificación a lo largo del tiempo” por lo que resulta “comprensible” que los costes asociados se mantengan. De hecho, en el último estudio realizado, con datos de 2008, se concluyeron unos sobrecostes del 7,6 por ciento y en este último estudio era del ocho por ciento.

También se reflejan en el estudio unos costes de difícil cuantificación que se dividen en cuatro apartados. Por un lado estarían las dificultades para contratar personal. En las islas no capitalinas, el porcentaje de empresas con este problema es del 31 por ciento, mientras que en las islas capitalinas es del 21. Otra dificultad sería la ausencia en su isla de servicios competitivos de gestión empresarial, que afecta a dos de cada diez empresas de islas no capitalinas frente a una de cada diez en las islas grandes. Además, una de cada cuatro empresas de las islas no capitalinas no tiene acceso a servicios competitivos de reparación y mantenimiento de maquinaria, mientras que ese porcentaje es de solo el nueve por ciento en Tenerife y Gran Canaria. Por último, el 29 por ciento de las empresas que producen residuos en las islas menores no tienen a su disposición gestores autorizados en la Isla, mientras que ese porcentaje tan solo es del tres por ciento en las islas más grandes.



LORENZO GONZÁLEZ AUTOMOCIÓN



AUTOMARKET
REPUESTOS Y ACCESORIOS

Polígono Industrial El Cuchillote, nave 5 - Tuineje
Tel.: 665 85 33 23

Horario ininterrumpido de 8.30 a 19.00 horas de lunes a viernes y sábados de 8.30 a 13.00 horas.





COMPRA - VENTA DE VEHÍCULOS SEMINUEVOS Y DE OCASIÓN. FINANCIACIÓN A MEDIDA

EXPOSICIÓN:
PUERTO DEL ROSARIO: Calle Virgen de la Peña, 118 - Tel.: 828 880 010 - GRAN TARAJAL: Avenida de la Constitución, 2 - Tel.: 828 880 012



En la imagen principal y en la primera superior, ermita de La Ampuyenta. Debajo, la iglesia de Tuineje.

¿Está a salvo el patrimonio majorero del fuego?

El incendio de la Catedral parisina de Notre Dame, uno de los templos góticos más importantes de Europa, ha sacado a la palestra la situación de desprotección del patrimonio histórico ante un incendio. En Fuerteventura existen 28 iglesias declaradas Bien de Interés Cultural (BIC). En unas se han hecho restauraciones importantes mientras otras siguen mojándose cuando llueve, pero ¿están a salvo de la amenaza del fuego?

“El patrimonio religioso majorero se encuentra en manos de Dios”. Lo asegura el especialista en conservación y restauración de bienes culturales Lorenzo Castañeyra después de haber restaurado parte de las pinturas, retablos y esculturas que se custodian en el interior de los templos de la Isla.

Castañeyra pone como ejemplo el de La Ampuyenta, considerada la Capilla Sixtina de Canarias por el volumen y la calidad de los cuadros que cuelgan de sus paredes, fechados en el siglo XVIII. Allí, según este restaurador, “el cura lo que ha hecho es no dejar encender la luz cuando hay visitas en la ermita porque los cables del tendido no soportan la potencia y se puede declarar un incendio en cualquier momento”. Alaba la decisión del sacerdote, “pero es una pena porque los cuadros se han restaurado y así no se pueden ver bien”.

Además, asegura que en esta iglesia, como en otras de Fuerteventura, los focos están muy cerca de las maderas y de las obras de arte y puede ocurrir un cortocircuito y arder. Precisamente, el origen de la mayoría de

ELOY VERA

los incidentes en edificios religiosos están relacionados con fallos en los tendidos eléctricos, muchos de ellos obsoletos.

Castañeyra también pone sobre la mesa otra problemática, esta relacionada con las velas que algunos feligreses depositan cerca de retablos y cuadros. A pesar de que tras las restauraciones que han realizado el Cabildo y la Iglesia en los últimos años, se suele dar una pequeña charla en la que se aconseja a los vecinos no poner flores y cuadros cerca de las obras de arte, aún hay quien se niega a dejar a su santo sin una vela encendida el día de su santoral.

Sin llaves

El restaurador también lleva años insistiendo en la problemática que hay en torno a la apertura de las iglesias. Hasta ahora suelen estar en manos de alguna vecina del pueblo encargada de limpiar el templo. Lorenzo Castañeyra plantea qué ocurriría “en caso de que haya un incendio y haya que ir rápidamente a la iglesia. Te puedes encontrar con que la señora no esté o no encuentre

la llave”. Y plantea como solución que en la casa parroquial, el Cabildo o en ambos sitios haya un juego de llaves de cada ermita para “poder ir en cualquier momento”. Luego, “de nada servirá llorar sobre las cenizas”, añade.

El suceso de Notre Dame ha sacado a la luz la necesidad de crear planes de autoprotección en los edificios históricos y de salvaguarda de las obras de arte que albergan para saber cómo actuar cuando se desencadena un incendio en estos inmuebles. Los planes deberían contemplar, entre otras cuestiones, la ubicación exacta de las obras de arte y a qué obras dar prioridad a la hora de evacuar por su valor artístico. Además, se debe formar a los Servicios de Prevención, Extinción de Incendios y Salvamento a manipular las obras de arte en el momento en el que haya que realizar su evacuación.

Castañeyra insiste en que “no es lo mismo apagar un incendio en una casa privada que en una obra de arte cuando, por ejemplo, utilizando agua se puede hacer más daño que con el propio fuego o se dé la circunstancia de que haya que trasladar piezas urgentemente sin que se sepa cómo manipularlas. Intentando salvarlas se puede perjudicar más que con el propio incendio”.

Con el suceso de la Catedral de París de fondo, la Comisión Mixta Gobierno de Canarias-Iglesia acor-

dó el pasado 23 de abril elaborar un diagnóstico actualizado sobre las medidas de seguridad y control. La intención es tener redactado en septiembre un informe que permita adoptar medidas partiendo de la información que dispone cada Cabildo, ayuntamientos e Iglesia. Se trata de crear un protocolo conjunto de actuación bajo la coordinación de la Alta Inspección de Patrimonio Cultural del Gobierno de Canarias.

El vicario general de la Diócesis de Canarias, Hipólito Cabrera, reconoce que “no existe ningún plan en estos momentos”. “Lo que existe es un protocolo a nivel de la Diócesis que empezamos a hacer hace un par de años y que trata de adaptar a la nueva normativa los templos que tenemos en las islas de Gran Canaria, Fuerteventura y Lanzarote en relación a los temas de emergencia, las tomas de luz, conexiones con bomberos, revisión de instalaciones eléctricas, etcétera”, explica.

En el caso de Fuerteventura, pone como ejemplo la iglesia de Betancuria donde se está ejecutando el proyecto que se elaboró en su momento a través de la nueva instalación de focos LED que, entre otras virtudes, no dan calor. También se está trabajando con el proyecto para la nueva instalación eléctrica de la ermita de La Ampuyenta, donde “es prioritario” por el volumen de patrimonio que existe.

Según Hipólito Cabrera, hay bastantes ermitas que han adaptado los cableados tras las actuaciones de restauración en sus artonados. "Ahora faltaría la iluminación cambiando la luz actual por la LED, de bajo consumo, fría y que no calienta nada", añade.

El tercer centenario de la Iglesia de La Oliva permitió hace unos años restaurar parte de su patrimonio y sustituir el cableado antiguo por uno más moderno. Los restauradores coinciden en que esta iglesia es un ejemplo de las cosas bien hechas. Su párroco, Chema González, asegura que el edificio "cumple las normas". También explica cómo en otras ermitas del municipio de La Oliva como la de Vallebrón, se ha puesto nuevo el cableado y subraya que todas las que están bajo su cuidado cuentan con un extintor.

Asignaturas pendientes aún son ermitas como la del Valle de Santa Inés, Triquivijate o Las Pocetas que están dentro del proyecto de rehabilitación, pero "eso lleva un coste de nueva instalación de luz, instalación de cableado, etcétera", asegura el vicario.

La situación de protección en las iglesias mayoreras ante la amenaza del fuego es dispar. Mientras edificios como el de Betancuria tienen detector de humo y extintor, otros, como explica el delegado de Patrimonio de la Diócesis de Canarias, José Lavandera, carecen de él. Así ocurre en la del Valle de Santa Inés, a pesar de ser, junto con la de La

En La Ampuyenta "el cura no deja encender la luz cuando hay visitas en la ermita porque los cables del tendido no soportan la potencia y se puede declarar un incendio en cualquier momento"

Ampuyenta, una de las ermitas con mayor obra pictórica. Otras como la de Tefia ni siquiera cuentan con extintor, a pesar de albergar un interesante cuadro de ánimas de finales del siglo XVIII y un púlpito de la misma época atribuido al pintor tinerfeño Juan Bautista Hernández Bolaños.

La Iglesia se ha comprometido a tener en septiembre un estudio de todo el patrimonio de las diócesis de las dos provincias. El vicario de Las Palmas explica que en el plan "habrá que coordinarse con seguridad, emergencia, bomberos y tener en cuenta la protección de los bienes

que son prioritarios salvar a la hora de un incendio". Reconoce que en algunos sitios de la provincia de Las Palmas "sí se cuenta con información para saber cómo actuar si hubiera un incendio. En el caso de Fuerteventura, está menos desarrollado, diría que prácticamente nada".

Documentos sin digitalizar

El historiador Carmelo Torres lleva años denunciando la situación de desprotección en la que se encuentra el patrimonio documental de la Isla, la mayoría sin digitalizar o repartido por otras islas o la península. Ante la

amenaza de un incendio, asegura que "está completamente abandonado. Si se declara fuego no hay copia por ningún lado". Este investigador echa en falta que no se hayan digitalizado los más de 200 libros sacramentales repartidos por las parroquias de Fuerteventura con información de nacimientos, defunciones y matrimonios desde 1587. "La quema de una techumbre o de una obra de arte lleva consigo la pérdida de su valor como obra de arte, pero por encima de todo eso está la documentación y su custodia", subraya el historiador.

Torres advierte de que la quema, por ejemplo de los libros sacramentales de la Parroquia de Betancuria, supondría "la pérdida de quinientos años de historia". Una tragedia aún mayor, para este estudioso, que la ocasionada por la invasión berberisca del Arráez Xabán en 1593, cuando la villa ardió perdiendo su patrimonio artístico y documental.

La Casa de los Coroneles, "con todos los medios de seguridad"

La Casa de los Coroneles es el edificio civil más importante de Fuerteventura. La titularidad de esta mansión, del siglo XVIII es del Gobierno regional. El director general de Patrimonio Cultural del Gobierno canario, Miguel Ángel Clavijo, asegura que el edificio cuenta con "todos los medios de seguridad". Además, se convertirá próximamente en el Museo de la Historia de Fuerteventura, lo que va a permitir, según Clavijo, "actualizar toda la información que tenemos sobre ella; rehabilitar espacios y acondicionarla para que albergue nada menos que la historia de Fuerteventura" y eso "va a garantizar la perdurabilidad de este edificio tan emblemático", añade.



El Alquiler de Coches en Canarias

Your car - hire in the Canary Islands / Iher Autovermietung auf den Kanaren

Con oficinas en todos los aeropuertos, puertos y zonas turísticas

Offices at all airports, ports and tourist areas / Büros in allen Flughäfen, Häfen und Touristengebiete



CICAR
Canary Islands Car

Central de Reservas - Central Bookings - Reservierungszentrale
Tfnos.: +34 902 244 444 / +34 928 822 900
Fax: +34 928 821 263
www.cabreramedina.com





La trabajadora social Carla Cabrera posa en la sede de Fasican con el gesto de la asociación. Foto: Manolo de la Hoz.

LA SORDERA: Esa discapacidad INVISIBLE

La ausencia de intérpretes de lenguaje de signos en los servicios públicos de la Isla es la principal barrera comunicativa del colectivo

MARÍA JOSÉ LAHORA

“La sordera es la discapacidad más invisible”, señala Carla Cabrera, de Fasican. La asociación se asentó en Fuerteventura en septiembre de 2017 para dar respuesta a las demandas de personas con discapacidad auditiva y sus familiares. Carla es la trabajadora social delegada en la Isla. Comenta que se carece de censo oficial sobre el número de personas sordas en la Isla. En la actualidad prestan servicio a una veintena de personas, principalmente de la zona sur, donde hay más oferta laboral para colectivos con discapacidad y, aunque estén más cualificados, las dificultades para acceder a un empleo les lleva a trabajar en los establecimientos turísticos. “Las empresas buscan sus beneficios y suelen ofrecer trabajos menos

cualificados a este colectivo, de freganchín o en limpieza”.

La ausencia de un servicio de intérprete de lenguaje de signos es la principal barrera de comunicación con la que se encuentra el colectivo. Cuando se requiere a la asociación, hay que demandarlo a Tenerife, donde Fasican tiene la sede central. A diferencia de Fuerteventura, en esa Isla “cada vez que una persona sorda necesita un intérprete se le presta, inmediatamente, el servicio para acudir al médico, a la seguridad social, etcétera. Sin embargo, aquí no tenemos esa posibilidad”, dice. La única ma-

nera de disponer de este servicio en la Maxorata es a través de una contratación externa o que el usuario lo contrate de manera privada con el coste que representa, a 30 euros la hora, especifica Carla. “Cuesta mucho cubrir la demanda”, dice.

La firma de un convenio con el Cabildo de Fuerteventura para la implantación de un servicio de intérprete de signos que dé cobertura a toda la isla es otra de las asignaturas pendientes en la Isla. Desde Adivia (Asociación de discapacitados visuales, auditivos y físicos), su presidente, José Gómez, explica que en el

Consejo de Accesibilidad ha propuesto a la Corporación insular que contrate a un intérprete de lenguaje de signos para ponerlo al servicio de los ciudadanos. De disponer de este servicio, los usuarios podrían acudir a hacer sus gestiones por sí mismos. Por lo general, estas personas precisan de un familiar que les acompañe a realizar todas las gestiones administrativas, incluso para acudir al médico. “Con lo que la privacidad de estos ciudadanos se ve limitada”, explica la trabajadora social de Fasican.

Carla es intérprete de lengua de signos y contabiliza otros

tres profesionales más en la Isla ofreciendo sus servicios en el IES San Diego, único centro educativo de Fuerteventura que cuenta con este servicio. En periodo escolar, los alumnos se ven privados de una completa formación. “El principal problema es que no tienen todas las horas lectivas cubiertas. Tampoco cuentan los más pequeños con la figura del experto en lenguaje de signos, perteneciente al mismo colectivo y que representa un modelo lingüístico para los menores en el momento en el que empiezan a adquirir estos conocimientos. Sin embargo, otra vez se topan con el mismo inconveniente, “que no pueden ser atendidos en toda la jornada educativa ni tampoco está establecido en todos los centros”, señala Carla. Tan solo un colegio de la Isla cuenta con esta figura, el CEIP Agustín Millares Carló.

La representante de Fasican comenta el caso de una madre del Sur a la que la única solución planteada por parte de las instituciones para atender las necesidades formativas de su hija sorda fue que la trasladara al centro de Puerto del Rosario, establecido como preferente.

Carla no está a favor del desarrollo de cursos no homologados. “Esos cursos no te homologan como intérprete de signos”, explica. Lo compara con los cursos de idiomas. “Tú das un curso de inglés con una profesora nativa y eso no te habilita para enseñar la lengua inglesa, pues con este tipo de actividades formativas pasa lo mismo. Puedes tener los niveles para comunicarte con una persona sorda a nivel particular, pero no estás formado como intérprete”. Sin embargo, pueden resultar muy útiles para voluntarios de asociaciones o extranjeros. A la asociación llegan personas con discapacidad auditiva de distintos países “con un lenguaje totalmente distinto al nuestro. Al final, son muchas las dificultades del colectivo”, añade Carla.

Ella misma tuvo que ir a Tenerife para obtener el título de intérprete de signos tras estudiar el ciclo de interpretación. “Fue tras concluir la carrera de Trabajo Social, en la que tenía la asignatura de discapacidad para la que nos solicitaron la organización de unas jornadas a fin de visibilizar este problema y me abrieron los ojos. Ahí conocí a una persona sordo-ciega y a una intérprete que me fascinó y que, curiosamente, resultó ser mi profesora después”, señala.

La accesibilidad en el servicio de transporte público es otro de los problemas para el colectivo con discapacidad auditiva. Comenta Carla el caso de un usuario de Pájara al que le redactó una reclamación porque las paradas de guagua carecían de pa-

Los cursos de lenguaje de signos ‘online’ son “una ventaja para las personas que en la vida adulta comienzan a perder audición y necesitan involucrarse con el movimiento asociativo”, señala Carla Cabrera

neles informativos actualizados. “Tampoco podía comunicarse con los chóferes por la barrera de comunicación y dependía de esa información para llegar a tiempo a su trabajo”, dice. Desde Fasican proponen la instalación de paneles digitales que proporcione información actualizada en las paradas. “Ya solo con ese simple gesto cambiaría la vida de las personas sordas, en ese sentido”, añade.

La adaptación de las actividades culturales es otra demanda. “En la Isla se organizan muchísimas actividades pero no están adaptadas a las necesidades de esta población. Las visitas guiadas a los centros turísticos, tampoco”, comenta. Mientras tanto, Fasican sigue creando iniciativas para el colectivo con discapacidad auditiva, como la posibilidad de disponer de cursos de lenguaje de signos *online*, “una ventaja para las personas que en la vida adulta comienzan a perder audición y necesitan involucrarse con el movimiento asociativo e inician los contactos con otras personas sordas con la que comparten una discapacidad”, explica.

También considera que el conocimiento del lenguaje de signos es “fundamental” para los profesionales del sector público. En los servicios sanitarios, centros educativos o administración, en general, como Cabildo o ayuntamientos, Carla cree menester contar con una persona de referencia en esta lengua. Se lamenta además de que haya quedado en papel mojado el nuevo Estatuto de Autonomía, en el que se incluyó, por primera vez, que la lengua de signos debía estar presente en la enseñanza, sanidad, etcétera, pero la teoría no se aplica en la parte práctica. Fasican tiene esperanza en que los consejos de accesibilidad que se han ido creando en los municipios de la Isla puedan derribar estas y otras barreras comunica-



José Gómez, con bastón, presidente de Adivia. Foto: Manolo de la Hoz.

tivas para mejorar la calidad de vida del colectivo al que atiende. Carla Cabrera trabaja mano a mano con la delegada de Fasican en Fuerteventura, María Soledad Ramón, que hace de puente entre técnicos y junta directiva de la asociación con la que mantiene reuniones periódicas.

Desde Adivia han solicitado al Ayuntamiento de Pájara la realización de unos cursos de formación básica de lengua de signos al objeto de que “todo el personal de cara al público en centros oficiales pueda ir adquiriendo formación”, explica José Gómez. Recuerda, además, a los representantes institucionales que en el próximo curso escolar “será obligatorio por Ley la lengua de signos en los centros y deben tener formación para el profesorado”.

Junto a Funcasor van a poner en marcha sus propios cursos de lenguaje de signos. José Gómez señala que es “fundamental” que este tipo de formación se ofrezca

entre los trabajadores del sector turístico por lo que solicita ayuda de la patronal para establecer un calendario de actividades “a modo de inversión en la economía local”.

Adivia se ha hecho eco del caso de la madre cuyo hijo sordo se encuentra interno en el centro penitenciario de Tahíche y para el que solicitaba en un reportaje de Eloy Vera para *Diario de Fuerteventura* un intérprete de signos y formación para que aprenda esta lengua. Así, junto al director insular de la Administración del Estado, Domingo Fuentes, ha obtenido la respuesta “satisfactoria”

de Instituciones Penitenciarias para encontrar una pronta solución. Desde la asociación se ha propuesto la realización de un curso de formación, no sólo para este caso en particular, sino para la preparación del personal. “Todo esto lleva unos trámites y nos han dicho que a este chico no le han dejado de prestar asistencia en el desarrollo del juicio, dado que el Juzgado cuenta con intérprete”. Explica Gómez que “Instituciones Penitenciarias mantiene un convenio con la Confederación estatal de personas sordas para prestar asistencia a todos los internos que lo precisen y han demostrado que

están dispuestos a ayudar a que se cree esta figura para que sea extensible de todo el personal”. Adivia considera importante atender estas demandas dado que “las personas con discapacidad auditiva se aíslan cuando no se les entiende y necesitan más apoyo”.

Adivia atiende en torno a 40 personas, principalmente del sur de la Isla. En torno a más de 100 personas con discapacidad auditiva, calcula José Gómez, se contabilizan en Fuerteventura, aunque explica, como ya comenta Fasican, que se carece de un censo “porque ellos mismos están excluidos”. En uno de los últimos programas emitidos por este colectivo en una emisora local, la asociación llevó como invitado a Tomás Acosta, persona sordo-ciega que ha sido presidente de una mesa electoral en Tenerife, “para hacer visible que las barreras a veces nos las ponemos nosotros mismos”, enfatiza José Gómez.

En torno a más de 100 personas con discapacidad auditiva, calcula José Gómez, se contabilizan en la Isla, aunque se carece de un censo “porque ellos mismos están excluidos”



APROBADO EL PROYECTO DE URBANIZACIÓN DE LA PARED POR DOS MILLONES DE EUROS





El Ayuntamiento de Pájara ha sacado a licitación el proyecto de dotación de servicios mínimos de la urbanización de La Pared por un valor de dos millones de euros. Conforme a dicho proyecto, se prevé la sustitución de la red existente de alumbrado público, para el que se tomará en cuenta la sustitución y adición de luminarias y báculos. Además, se contempla la sustitución parcial y total de la canalización existente como arquetas, y la sustitución total del cableado existente y cuadros de protección.

Asimismo, se llevará a cabo la mejora de la red existente de abastecimiento, en cumplimiento del mandato del Consorcio de Abastecimiento de Aguas de Fuerteventura (CAAF), así como la limpieza, mantenimiento y mejora de la red de alcantarillado y drenaje existente de acuerdo a la normativa municipal.

Del mismo modo, se procederá, según el proyecto, a la mejora de la accesibilidad peatonal existente en la urbanización según la normativa vigente, y la reposición de pavimentos y servicios que se hayan visto afectados por obras.

Moisés Jorge

GERENTE DEL PATRONATO DE TURISMO

“Debemos salvaguardar nuestra identidad. Un destino sin identidad está muerto”

- Empecemos por lo más doloroso, la pérdida de turismo en la Isla en los últimos meses. Es, además, la que más pierde en Canarias, a pesar de no contar con tanta proporción de ingleses como por ejemplo Lanzarote (que gana algo más de un punto). ¿Cuáles son las causas?

- En realidad son varios factores los que intervienen en esta caída (-12,44 por ciento acumulado internacional anual): la recesión en Alemania, las quiebras de compañías aéreas como Germania, Small Planet, Olympus o Primera Air; la incertidumbre ante el Brexit e incluso el cambio climático. Los alemanes esperan tener un buen verano comparado con el de 2018 y esto reduce las reservas a destinos de sol y playa. Por otra parte, hay que ponderar la vuelta a los mercados de países competidores como Turquía, Túnez y Egipto. Es difícil competir con el Mediterráneo cuando los precios de sus destinos nada tienen que ver con los nuestros, ya que sus costes también son más reducidos.

- ¿Y no podría este receso convertirse en una oportunidad para atajar la llegada masiva de turistas? Las nuevas tendencias apuestan por el decrecimiento. ¿Qué opina usted, como experto del sector, de esta posibilidad en el modelo majorero?

- Este receso turístico va a marcar claramente quién ha hecho los deberes y quién no. Sufrirá más quien no haya apostado por la calidad y diversificación de su oferta, quien no haya hecho las inversiones correspondientes para distinguirse de su competencia. El que crea que los turistas llueven y tocan a la puerta, pertenece al pasado. Al turista hay que ir a buscarlo, seducirlo con calidad y servicio, además de proponerle actividades paralelas que le hagan decidirse por nuestro destino. Un reciente informe de Thomas Cook Reino Unido señala que su cliente más interesante está en una horquilla entre los 18 y 35 años, es demandante de buena oferta gastronómica en su alojamiento, conectividad a redes gratuita y está comprometido socialmente con actividades que pudieran desarrollarse en el destino. Hay que estar en constante renovación para poder ser competitivos, tanto desde la empresa pública como desde la privada. Fuerteventura tiene campo para crecer en todos los sentidos, pero teniendo como eje principal la calidad de su oferta y su mantenimiento constante.

- Háblenos del plan de innovación turística 2020. Hace décadas era usted

LOURDES BERMEJO

partidario de la especialización frente a la diversificación, dadas las fortalezas de la Isla (sol y playas). ¿En que ha cambiado el perfil del turista desde entonces? ¿Por qué apuesta por la diversificación? ¿Es esta la gran oportunidad para atraer ‘turismo de calidad’?

- El proyecto Fuerteventura 2020 se retomará después de las elecciones. Se ha hecho un paréntesis en los meses de abril y mayo para no interferir en el proceso electoral. Aun así, se sigue trabajando para, después de mayo, retomar las reuniones sectoriales con un calendario de trabajo que implique a todo el que quiera formar parte del cambio de oferta de nuestra Isla, basado en las experiencias que nos diferencian de la competencia, haciendo de nuestro destino un lugar único para poder disfrutar todo el año. El perfil sociológico de la demanda cambia. Estamos en un cambio de ciclo turístico y debemos adaptarnos a él. Llevamos años advirtiéndolo y por ello se han impulsado desde la Consejerías de Turismo y Nuevas Tecnologías del Cabildo proyectos importantes como el Congreso Turismo 4.0 o Taste Fuerteventura. Además, la calidad es factor determinante y también se ha impulsado el sello de compromiso con la Calidad Turística SICTED en más de un centenar de empresas a las que, gratuitamente, desde el Patronato de Turismo se les ha dado formación y asistencia técnica. Con touroperadores como TUI hemos sido el único destino de España en los que se han dado cursos de calidad turística a personal y directivos de empresas turísticas, conscientes de que la demanda requiere calidad no solo en el producto sino en el servicio.

“Si no se dota de servicios competitivos a las instalaciones portuarias, no podemos pretender más de lo que recibimos”

“La calidad del servicio será la deseable si las condiciones laborales y formativas de empleadas y empleados son las justas”



- ¿Cómo está funcionando la pionera red de promotores de la Isla en varios países?

- Desde el año 2012 Fuerteventura cuenta con una red de promotores en el exterior que cambian cada dos años. Actualmente, mayoreros y mayoreros con formación universitaria prestan sus servicios para el Patronato en las oficinas de Turespaña de Londres (para Reino Unido, Irlanda y Países Bajos); París (Francia, Bélgica y Luxemburgo), Berlín (Alemania, Suiza y Austria), Roma (Italia, República Checa y Hungría) y Estocolmo (Suecia, Noruega, Finlandia, Dinamarca, Lituania, Estonia y Letonia). Hacen seguimiento y análisis diarios de los mercados que tienen asignados, mantienen relación directa con touroperadores y líneas aéreas con las que Fuerteventura tiene intereses y actúan en las acciones promocionales que, dentro de esos mercados, realiza la Isla. Su trabajo es muy positivo porque la información que se obtiene de esos mercados y el seguimiento de los mismos son herramientas vitales para poder tomar decisiones que formen parte del plan de acciones que cada año aprueba el Patronato de Turismo. El convenio con Turespaña para que estos mayoreros puedan prestar estos servicios en sus Consejerías de Turismo es uno de los más provechosos para nosotros.

- Otra de las cuestiones que en los últimos tiempos ha saltado a la palestra es la situación del sector económico en los destinos turísticos, por ejemplo con el fenómeno de las Kellys. Como profesional, ¿cree que esta es una pata del negocio que se está descuidando en la Isla?

- Quiero aclarar que no es de mi competencia laboral actual la regulación laboral del sector turístico en la Isla, ni siquiera la inspección que depende de otros organismos supra-insulares. Sin embargo, y hablando estrictamente como profesional, estoy convencido desde siempre de que no podemos exigir calidad si no

la damos. No podemos pretender un turismo de calidad si no damos servicios de calidad. La calidad del servicio será la deseable si las condiciones laborales y formativas de empleadas y empleados son las justas. No se puede asfixiar al trabajador porque eso redundaría en la merma de servicio. La usura tiene un precio que se paga alto cuando los beneficios no son aplicados a la mejora de las condiciones laborales de los trabajadores para que la calidad de la oferta aumente. Siempre he defendido profesionalmente más inspección laboral y tributaria, inspección real que no avise, para que se actúe en consecuencia con quienes no cumplen como deben.

- ¿Qué beneficios se aprecian en la llegada de cruceros a la capital. ¿Cree que este concepto podría beneficiar a otros puertos de la Isla?

- Los cruceros en Puerto del Rosario generan una actividad turística importante en un municipio que no tiene zona turística diferenciada como otros de la Isla. El municipio deberá en los próximos años dedicar más presupuesto a actividades dinamizadoras dirigidas a estos visitantes cruceristas y potenciar el comercio y la gastronomía local. Puertos del Estado realiza una importante inversión con instalaciones y servicios en Puerto del Rosario. Sin embargo, Morro Jable, Gran Tarajal o Corralejo tienen también un alto potencial para acoger cruceros de diferente tipología y tonelaje y Puertos Canarios debería potenciar más y mejor estos puertos. Hasta ahora no ha habido una estrategia clara y diferenciada para que Morro Jable, Gran Tarajal y Corralejo puedan ser puertos turísticos atractivos a navieras internacionales. Si no se dota de servicios competitivos a las instalaciones portuarias pues no podemos pretender más de lo que recibimos. En la próxima legislatura el Gobierno de Canarias debiera con sus competencias hacer una apuesta fuerte por sus

“El perfil sociológico de la demanda cambia. Estamos en un cambio de ciclo turístico y debemos adaptarnos a él”

“Los cruceros en Puerto del Rosario generan una actividad importante en un municipio que no tiene zona turística”

puertos. Respecto a la oferta de los cruceristas, la mayoría realiza excursiones programadas, como la media vuelta a la Isla, buceo, recorridos en bicicleta, visitas a granjas de cabras y queserías.

- ¿Cómo definiría el destino mayorero en general? ¿Qué perfil de usuario atrae? ¿Cuál es la valoración que se hace al final de la visita?

- Fuerteventura es eminentemente un destino de sol y playa, con unas condiciones naturales únicas en Canarias para este segmento de oferta y demanda. No obstante, en los últimos años estamos trasladando en todas nuestras promociones que la Isla es mucho más que playas únicas, poniendo el foco en la oferta de interior. Vendemos la Isla ecoturística, gastronómica, deportiva, y las Reservas Starlight y de la Biosfera. Hasta la fecha, nuestro cliente es fiel, sabe lo que busca y lo encuentra en Fuerteventura, es de más edad e individualista en invierno y más joven o familiar en verano. Cumple sus expectativas y se convierte en precursor de nuestro destino, recomendándolo a su círculo de familiares, amigos o compañeros de trabajo. Esa ha sido hasta ahora la tendencia en todos los mercados emisores y hemos cumplido. Y ahora debemos estar preparados para recibir a los clientes del siglo XXI con una oferta adaptada a sus necesidades, pero sin perder identidad. Un destino sin identidad es un destino muerto.

- Y, por último ¿Cuál es la estrategia a corto y medio plazo del Patronato? ¿Por qué destinos se va apostar o qué estrategias tiene en mente?

- Haciendo un paralelismo con las empresas que cotizan en bolsa, las estrategias no se ponen al descubierto hasta que lo decida su junta de accionistas. El Patronato de Turismo seguirá las directrices que marque el gobierno de la Isla desde su Cabildo insular y en coordinación con los empresarios del sector. A partir de mayo se abre un nuevo mandato y desde ahí se marcarán las pautas que se consideren oportunas. Deseamos que la calidad y la formación sigan siendo una prioridad, así como el crecimiento cualitativo de nuestra oferta, adaptada a los nuevos retos sociológicos y tecnológicos que el futuro vaya marcando.



Los aerogeneradores de la discordia

Los ecologistas luchan por una energía renovable respetuosa con la biodiversidad

El grupo Ecologistas en Acción en Fuerteventura-Agonane ha presentado, como ya hizo el Cabildo de Fuerteventura, un recurso de reposición ante la Dirección General de Industria y Energía del Gobierno de Canarias contra el proyecto denominado Parque Eólico Fuerteventura Renovable I, situado entre Lajares, La Capellanía y Villaverde, en el municipio de La Oliva. Esta asociación espera que el Gobierno regional paralice este plan que, asegura, “incumple la legislación de la Unión Europea y la normativa estatal, entre otras cosas por la ausencia de una evaluación ambiental real de estas instalaciones eólicas”.

Por otra parte, en esa misma zona se han presentado otros dos parques individuales más, con estudios de impacto fraccionados, en un lugar que está fuera de la zona eólica insular. Los parques eólicos Renovables I, II y III prácticamente forman un conjunto de aerogeneradores colindantes que suponen, según advierten los expertos, un grave golpe para las especies en peligro de extinción como el guirre, que cuenta con un dormitorio en la zona. También corre riesgo la avutarda hubara, ya que estas instalaciones crean un efecto pantalla y separan la población de ejemplares que habita en las Dunas de Corralejo de la que lo hace en el Jable de Lajares. Ambas localizaciones son Zonas de especial protección para las aves, (ZEPA), de la Red Natura 2000 de la Unión Europea.

En lo que respecta a las infraestructuras eólicas, Renovables I consta de dos aerogeneradores de 2,3 MW, con una altura de 108 metros y una instalación de control vallado de 252 metros cuadrados, que incluye el edificio de control, centro de mando y transformación, almacén, vestuarios y aseos, todo ello ubicado en un suelo rústico

protegido por el PIOF con gran valor paisajístico y agropecuario, con palmeras centenarias y un área de malpaís también protegida por la Directiva europea Hábitat. “Los ecologistas estamos a favor de las energías renovables, pero no del expolio sobre el paisaje y la naturaleza”, afirma, a este respecto, el presidente de Agonane, Juan Cabrera.

Por su parte, la plataforma de vecinos SOS Paisajes y biodiversidad de Fuerteventura, conformada el pasado año, ha solicitado a las administraciones autonómica e insular que elaboren un plan especial del sector eléctrico para Fuerteventura, con su consiguiente evaluación ambiental estratégica, “antes de llenar de proyectos individuales y fraccionados toda la geografía mayorera, tal y como está sucediendo”, indica.

El recurso contra Renovables I denuncia, paralelamente, la red de alta tensión instalada por Red Eléctrica Española en la zona de Villaverde. Su instalación “evidencia el enorme impacto ambiental para la avifauna, el paisaje y una estación arqueológica de podomorfos ubicada a un metro de una de las torretas”, argumenta Ecologistas en Acción, y se pregunta por qué este tramo no ha sido paralizado por la Sala de lo Contencioso administrativo del TSJC de Las Palmas, “como sucedió con el tendido entre Puerto del Rosario y Gran Tarajal”. La Sala sí dio la razón al Cabildo de Fuerteventura y dictó la suspensión cautelar de este tramo, ante “la dificultad de ponderar la necesidad o urgencia esgrimida para la declaración de interés público de dicho proyecto”.

Por todo ello, los ambientalistas consideran que estas nuevas infraestructuras deberían haberse planificado bajo un plan territorial sectorial o un plan insular especial del sector eléctrico, con la consiguiente evaluación ambiental

SOFÍA MENÉNDEZ

estratégica de planes y programas, y no como una red fraccionada en proyectos individuales.

“La Ley de evaluación ambiental estratégica habría otorgado una mayor protección ante este gran despliegue: red de alta tensión de Norte a Sur, 21 parques eólicos y otras tantas instalaciones de energía solar, ante lo que no cabe duda de que se está frente a un plan con una alta incidencia territorial, quizás el mayor en décadas en la Isla, al afectar al paisaje y la biodiversidad de forma masiva y conjunta”, aduce el grupo ecologista.

Otra “falta alarmante” de consideración, según los ambientalistas, es que el proyecto Parque eólico Fuerteventura Renovable I promovido por Belidia Energy S.L., en su correspondiente trámite de audiencia a las corporaciones locales afectadas -Cabildo Insular de Fuerteventura y Ayuntamiento de La Oliva- “se realizó en agosto, un mes prácticamente inhábil en la administración, ya que son fechas en las que casi todos los técnicos están de vacaciones”.

Avifaunística

Para Agonane estos parques eólicos son incompatibles con los esfuerzos por conservar el guirre (*Neophron percnopterus majorensis*), subespecie endémica del archipiélago canario, distribuida en Fuerteventura y Lanzarote. El guirre es una especie amenazada en peligro de extinción, según el catálogo español de especies amenazadas y el catálogo canario de especies protegidas. Para el movimiento ecologista, es incomprensible que estos proyectos eólicos no hayan tenido en cuenta los estudios y esfuerzos que la estación biológica de Doñana lleva realizando durante casi veinte años, logrando conservar esta especie.

El tarro canelo cumple 25 años EN FUERTEVENTURA



Pollo. Foto: Marcelo Cabrera.

Su conservación en la Isla está amenazada por el botulismo que se ha instalado en los humedales mayoreros, el vaciado de las charcas y la fauna invasora

SOFÍA MENÉNDEZ

ESTE PEQUEÑO ganso del desierto, denominado tarro canelo, se avistó por primera vez el 15 de abril de 1994 en la Isla mayorera, concretamente en una “presa seca” travesera en Rosa de Catalina García, de Tuineje. Desde esas fechas, esta especie cumple 25 años habitan-do las zonas húmedas de Fuerte-ventura y se ha expandido a otros lugares del archipiélago canario. Unos censos recientes, llevados a cabo por SEO/BirdLife, contabilizan la población canaria en unos 515 ejemplares, que suponen el 95 por ciento de la población europea.

La primera observación fue una hembra y al mes siguiente se vio una pareja con pollos. “A partir de esas fechas se ha expandido a las demás islas, estableciendo colonias reproductoras en Lanzarote, Gran Canaria y Tenerife, así como avistamientos en El Hierro, La Gomera e, incluso, Lobos y La Graciosa, por lo que sólo faltan observaciones en La Palma”. Además, “esta especie también ha colonizado Madeira recientemente”, apunta Marcelo Cabrera, ornitólogo mayorero. “No es una especie invasora, puesto que se ha trasladado a Canarias por sus propios medios”, señala



Hembra.



Macho.

el investigador de esta anátida. “El tarro canelo (*Tadornaferruginea*) significa en latín pato manchado herrumbroso debido al color general de su cuerpo. Aunque ambos tienen cuello y cabeza blancuzcos, la hembra -añade Cabrera- se distingue por una máscara blanca brillante alrededor del ojo que se extiende a la frente, el mentón y los auriculares, mientras que el macho está caracterizado por un collar negro alrededor del cuello”.

El ornitólogo explica que “su observación es posible en muchos tipos de humedales, entre los que contamos balsas, presas secas, embalses, cauces de agua, estanques y gaviás, así como

obstáculos de agua en campos de golf y el interior de explotaciones ganaderas”.

“Todo indica que esta especie procede del norte de África, donde tiene un comportamiento nómada y aprovecha los encharcamientos tras las lluvias”, indica Juan Antonio Lorenzo, coordinador de proyectos de SEO/BirdLife en Canarias. En este sentido, este mismo autor apunta que “los desplazamientos que trajeron la especie a Canarias pueden estar precedidos de períodos de sequía, lo que empuja a estas aves a buscar nuevos humedales”.

El profesor de la Universidad de Oviedo Juan Carlos Illera, cuya investigación está centra-

da en el estudio de patrones y procesos evolutivos en medios insulares, considera que se puede tratar de un proceso estocástico, un concepto matemático al que se aplican variables aleatorias. La dispersión de un pequeño contingente poblacional de tarros canelos ayudada por los vientos del Este han hecho posible que colonice Fuerte-ventura, subraya este biólogo, dedicado a trabajar sobre todo en la diferenciación de las poblaciones de aves que habitan los archipiélagos atlánticos de la región macaronésica.

El desplazamiento de distintas aves africanas a Canarias causado por el cambio climático es un hecho, apuntan los científicos. Pero lo interesante es investigar su asentamiento en Fuerteventura, como ha sido el caso del tarro canelo, afirma Marcelo Cabrera, aunque los humedales no sean muy abundantes en la Isla. “Otras anáti-

das que intentaron colonizar Canarias no tuvieron la misma suerte que el tarro canelo”, apunta Juan Antonio Lorenzo. “Un ejemplo es la cerceta pardilla, que llegó a criar durante unos años en Fuerteventura pero que después desapareció”, dice.

Amenazas

Los factores de amenaza a su conservación son múltiples y variados, advierte Marcelo Cabrera. “La depredación por fauna exótica invasora y el vaciado de las charcas durante la época reproductora han sido constantes a lo largo de estos primeros 25 años, pero el problema de conservación más significativo es la instalación de una nueva enfermedad en los humedales mayoreros, el botulismo, una bacteria que prolifera estacionalmente en el agua y que está afectando a ésta y otras aves acuáticas, como la focha moruna, la cigüeñuela o la gallineta común”.

Las claves para mantener esta especie recién llegada, concluyen los investigadores, son la buena gestión de los humedales, el control de los depredadores exóticos y la aplicación de buenas políticas de conservación, que beneficien tanto al tarro canelo como a los agricultores y ganaderos de la Isla.

Economato del Mueble

www.economatodelmueble.es





Star
sistemas de descanso

Mapa de ubicación:

calle LEÓN Y CASTILLO

Economato del Mueble C.E.M.

calle Mahón

calle Princesa Tamara

Plaza Nra. Sra. de Candelaria

av. de La Constitución

C/ León y Castillo, 53 - Gran Tarajal - Tel.: 928 16 23 00

“Todo indica que esta especie procede del norte de África, donde tiene un comportamiento nómada”



LA DURA CARRERA HACIA EL 26-M

El PSOE espera mantener el impulso del 28-A, CC confía en revalidar su liderazgo insular, Podemos llega a las urnas en plena crisis y cinco partidos compiten por el voto de la derecha

M. RIVEIRO

Las elecciones generales del 28 de abril han supuesto en Fuerteventura un calentamiento para el partido que todas las formaciones esperan: las disputadas elecciones del 26-M. Hay más opciones que nunca: a los partidos tradicionales se suma todo el catálogo de nuevas marcas de ámbito estatal, alianzas estratégicas, descontentos que prefieren ser cabeza de ratón que cola de león (o ni siquiera eso) y también iniciativas vecinales que dan el salto a la política institucional. Hasta once organizaciones políticas se presentan al Cabildo mayorero y doce al Ayuntamiento de Puerto del Rosario.

El PSOE llega a las elecciones locales, insulares y autonómicas en plena resaca por la victoria del 26-M. Acaba de conseguir por primera vez el escaño de Fuerteventura en el Senado, hasta ahora siempre en manos de nacionalistas y populares. La victoria en la Isla de Paloma Hernández, subida a la ola nacional de Pedro Sánchez, ha desatado la euforia, pero los datos también tienen letra pequeña: los socialistas ganaron el Senado con 8.770 votos, el 23,7 por ciento del total. El crecimiento ha sido relativo: en 2016 lograron un porcentaje de votos similar, el 23,3 por ciento, pero en aquellos comicios el PP arrasó. Otro apunte significativo: los mayoreros depositaron casi 1.400 votos más para el PSOE en las urnas del Congreso. Con todo, el crecimiento del PSOE en Fuerteventura a la Cámara Baja fue de apenas tres puntos con respecto a las anteriores elecciones generales de 2016, cuando en Canarias fue bastante superior al cinco por ciento y en España se situó por encima del seis por ciento.

En las elecciones al Cabildo se convierte en presidente, la misma noche electoral, el que saque un voto más que el segundo clasificado. Los socialistas repiten con Blas Acosta como candidato. El PSOE ha aumentado el respaldo de los ciudadanos en las dos últimas elecciones, las



Hasta once organizaciones políticas se presentan al Cabildo mayorero y doce al Ayuntamiento de Puerto del Rosario

de 2011 y las de 2015, pero si se toma como referencia el resultado de la votación al Senado, solo ganará si Coalición Canaria se desploma y pierde unos 2.000 votos con respecto a hace cuatro años. En la sede de Asamblea Mayorera de la calle La Venta de Puerto del Rosario consideran, en cambio, que las elecciones locales son su ecosistema. Además, interpretan que el 28-A, con menos posibilidades que los partidos de ámbito estatal, no solo mantuvieron el tipo. El segundo puesto al Senado y los 6.048 votos de Edilia Pérez son considerados todo un "éxito". En un año y medio, Mario Cabrera ha asumido el liderazgo interno y ha puesto en práctica una estrategia de renovación del partido. Los críticos que quedaban han desaparecido de las listas o directamente han saltado a otros partidos: el todavía alcalde de Tuineje, Sergio Lloret, a AMF en el ámbito municipal y a la alianza encabezada por Nueva Canarias al Cabildo, y el consejero José Juan Herrera a la agrupación de electores para Puerto del Rosario de Manuel Travieso.

En el ámbito nacionalista alternativo, el espacio que trata

de fortalecer Alejandro Jorge, la lectura del 28-A también ha sido positiva. Al Senado, Nueva Canarias obtuvo 2.110 votos, casi un centenar más que al Cabildo en 2015. La conclusión es que se ha logrado "un electorado fidelizado" para afrontar "con garantías" la cita local con las urnas. En las elecciones a la Corporación insular, AMF consiguió por separado unos 1.600 votos, que habrá que ver si suman a los de NC. En política, uno más uno no siempre son dos.

Sin duda, donde más movimientos telúricos se detectan es en el ámbito de la derecha insular. Si a escala estatal se ha fragmentado en tres opciones (PP, Ciudadanos y Vox), en la Isla hay que añadir también a Gana Fuerteventura, la alianza estratégica entre Domingo González Arroyo y Águeda Montelongo, que al Senado consiguió 2.152 votos (5,8 por ciento). González Arroyo no podrá aspirar a convertirse, como insistía, en presidente del Cabildo a sus 79 años. Su condena por inhabilitación ha servido para fijar la doctrina del Tribunal Supremo, que extiende la prohibición de presentarse a las elecciones a los

condenados por delitos contra la Administración pública, con independencia del cargo público al que se opte. En su caso, la sentencia acotaba la inhabilitación para cargo municipal, pero el Supremo elimina con su doctrina esas apostillas, habituales en las condenas a políticos. El nuevo criterio del Supremo deja claro que si está inhabilitado, lo está para todo. Con la desaparición de González Arroyo, Águeda Montelongo toma el testigo y hará doblete como candidata al Cabildo y a Puerto del Rosario. La hija de González Arroyo, Pilar González, es la candidata a La Oliva, con Marcelino Umpiérrez, que renunció a ser candidato de NC, como número dos.

En el Partido Popular de Fernando Enseñat hacen llamamientos, en público y en privado, para que los votantes y simpatizantes regresen a la que durante décadas fue la casa común de la derecha mayorera. La preocupación es lógica: los populares perdieron el 28-A más de la mitad de apoyos en la Isla, al pasar del 32,6 por ciento de los votos en las generales de 2016 al 15,6 por ciento. "Fuerteventura es una isla de derechas, pero el

batacazo que se avecina puede ser descomunal", reconoce una fuente del PP. En la primera parte del enunciado tiene razón: la suma de PP, Ciudadanos, Vox y Gana Fuerteventura alcanzó el 28-A 13.344 votos. Para la conclusión sobre el resultado del 26-M habrá que esperar a que se abran las urnas. La irrupción de Vox se dejará notar. Si replican en mayo los votos de abril, es más que probable que entre en instituciones como el Cabildo y Puerto del Rosario. Habrá que ver si la especie de escisión que tuvo en la Isla, con antiguos rostros visibles como Guillermo Concepción, que va de candidato al Cabildo con el partido Contigo somos democracia, le araña algún que otro voto.

En la izquierda alternativa, la crisis de Podemos provocada por la dirección regional de Noemí Santana de apartar a Andrés Briansó de la cabeza de lista al Parlamento no se dejó notar excesivamente en las generales pero la formación morada es una olla a presión en la que cualquier cosa puede suceder, antes o después del 26-M. Un punto a su favor es que, en la actualidad, Podemos tiene una implantación territorial de la que carecía hace cuatro años. En su contra juega la división interna que ya existía y la sensación de que desde fuera de la Isla se ha guillotinado a su líder, víctima de una venganza por su cercanía a la congresista Meri Pita, rival de Santana.

En el tablero político también hay otras piezas que juegan la partida: Votemos amplía su rango y, tras una contundente oposición en La Oliva en este mandato, aspira a meter la cabeza en el pleno del Cabildo. En la capital ha nacido la agrupación Vecinos por Puerto, con el tándem formado por Óscar Hernández y Mariola Ceballos, conocidos activistas sociales. Para descubrir si se cumplen sus aspiraciones, como las de todos los que se presentan a las elecciones el 26-M en Fuerteventura, hay que esperar tan solo unos días. La suerte está, prácticamente, echada.

Las elecciones generales del 28 de abril han supuesto en Fuerteventura un calentamiento para el partido que todas las formaciones esperan: las disputadas elecciones del 26-M



LOLA GARCÍA

CANDIDATA DE CC AL CABILDO DE FUERTEVENTURA

“No podemos seguir consumiendo suelo, es lo que nos diferencia del resto de destinos turísticos”

M.RIVEIRO

-¿Cómo han sido estos meses, desde que fue elegida candidata, con la circunstancia de unas elecciones generales justo antes de las elecciones locales?

-Desde finales de enero no hemos parado. Quería conocer la realidad de la Isla puerta a puerta. Mi jornada diaria comienza a las ocho de la mañana y termina a las nueve de la noche cuando llego a casa. Todo ello, conjugado en las primeras semanas, tras anunciarse la candidatura, en las que tuve que compaginar la actividad de calle con la asistencia al Parlamento.

-¿Tendrán en cuenta ese contacto con los ciudadanos para elaborar el programa de gobierno futuro en el Cabildo si, finalmente, vence en las elecciones?

-Espero que este próximo mandato sea el de la atención a las personas. Tener contacto con todos los colectivos, deportivos, sociales o culturales nos ha ayudado a buscar soluciones a demandas cotidianas. Las administraciones tenemos que ir de la mano de las asociaciones.

-¿Si consigue llegar a la presidencia del Cabildo, en qué proyectos concretos actuará la Corporación insular?

-Las residencias de mayores son muy necesarias. Llevamos cuatro años, desde que el Gobierno dispusiera una partida presupuestaria para la residencia de Gran Tarajal, y seguimos esperando por el suelo. Esas son las gestiones que tenemos que agilizar. También están los centros ocupacionales. Tenemos que ampliar las plazas para esas personas con discapacidad y contactar con las empresas para fomentar la empleabilidad y que se sientan integradas. Mejorar la asistencia en centros de día, no solo en la capital, Gran Tarajal o Corralejo, sino facilitando el transporte de todos los usuarios. También apostar por el deporte base, que socializa y fomenta hábitos saludables. Todas esas cuestiones nos han solicitado los colectivos sociales y deportivos, que siendo asociaciones sin ánimo de lucro, hacen una labor encomiable. Tenemos que llegar a trabajar de forma coordinada el Cabildo,



Foto: Carlos de Saá.

“Las residencias de mayores son muy necesarias. Llevamos cuatro años, desde que el Gobierno dispusiera una partida para la residencia de Gran Tarajal, esperando por el suelo”

los ayuntamientos y el Gobierno para dotar a los centros culturales y sociales de monitores y mantener abiertas todas las instalaciones.

-En cuanto al problema de la vivienda y teniendo en cuenta que no se ha visto ninguna actuación desde la iniciativa pública en Fuerteventura, ¿qué cree que se puede hacer desde el Cabildo para incentivar las promociones sociales?

-El Gobierno está a punto de poner en marcha el segundo Plan de vivienda. Es importante contar con toda la información y transmitirla a los ciudadanos. Sé de buena tinta que están solicitando la colaboración de los ayuntamientos. Pero, además, vemos que existen promociones de viviendas en manos de los bancos que están inacaba-

das. Ahí es donde tenemos que luchar para que, sin hacer uso de más territorio, tomemos medidas que nos permitan disponer de estas infraestructuras y solucionar el problema de la vivienda.

-Entre enero y marzo de este año, Fuerteventura recibió 571.868 pasajeros a través del aeropuerto, lo que supone una caída del tráfico de viajeros del 10 por ciento, cuando la media canaria se ha mantenido estable. ¿Qué se puede hacer desde el Cabildo para que estos datos se reviertan y no se consolide la caída?

-Hay que diversificar la oferta turística para ofrecer algo más que sol y playa. Tenemos que reforzar la promoción de un turismo accesible, teniendo en cuenta el envejecimiento de la población, con la premisa de

conservar el territorio. Apuesto por el turismo, pero sobre todo por la renovación turística, sin olvidar que tenemos un turismo que podemos ofrecer, y con el que apoyamos también al sector primario, que es el rural, con visitas a las explotaciones agrarias y ayudando a comercializar nuestros productos. Otro reto es la mejora de la calidad turística; debemos apostar por un turismo que teníamos antes y que con el todo incluido hemos perdido.

-En este mandato, el Plan Insular no ha avanzado y es una de las ‘papas calientes’ del próximo presidente del Cabildo. ¿Cuáles son sus líneas infranqueables con respecto a este tema?

-CC apuesta por un documento que prime la conservación del territorio. Tenemos que crecer

de forma inteligente, cuidando las acciones a realizar porque de ello dependerá el futuro de la Isla. No podemos seguir consumiendo suelo, es lo que nos diferencia del resto de destinos turísticos.

-Fuerteventura es un tablero con diferentes iniciativas de importantes empresas del sector energético para implantar proyectos de energías renovables. ¿La CC que acaba de recurrir judicialmente desde el Cabildo dos parques eólicos en el municipio de La Oliva es la misma que decía en 2014 ‘prospecciones petrolíferas no, energías limpias sí’?

-Sí. Seguimos apostando por las energías renovables, pero no a costa del territorio y el paisaje. Nosotros somos los que tenemos que decidir dónde queremos que se ubiquen esos proyectos. Las empresas vienen y ocupan el suelo donde les da gana y no invierten los suficientes beneficios en la Isla. Proponemos que se instalen en núcleos urbanos o en polígonos industriales. No se pueden poner en medio de una gavia. Lo mismo pasa con las torretas. Red Eléctrica no puede hacer lo que quiera en la Isla.

-Hay una situación deficitaria en el abastecimiento de agua en Fuerteventura, con más cortes de agua cada vez. Los últimos datos que trascendieron apuntaban a que el agua no facturada pero sí desalada está por encima del 40 por ciento, con el coste que supone para las arcas públicas. ¿Qué políticas quiere desarrollar en materia de agua?

-El agua es un bien necesario y debe ser una prestación pública. No podemos permitir que venga una empresa privada y encarezca el precio del agua. Sabemos que debemos producir más, más barato y en más lugares. Ampliar la desaladora de Gran Tarajal, crear otra planta y depósitos en la zona sur. Tenemos problemas serios en La Pared o La Lajita. Hay que recordar también que el servicio del agua está gestionado por un consorcio, compuesto por el Cabildo, pero también por los ayuntamientos. En cambio, ¿qué han hecho algunos ayuntamientos? Pues en las zonas donde saben que van a tener beneficios, como son las turísticas, han privatizado el agua. Las administraciones tenemos que trabajar por ofrecer mejor cali-

“Hay que diversificar la oferta turística para ofrecer algo más que sol y playa. Tenemos que reforzar la promoción de un turismo accesible”



dad de vida a los ciudadanos y el agua es básica.

-A CC se le achaca que después de tanto tiempo en el poder pueda haber confundido las instituciones como algo propio. ¿Cómo afrontan ese desgaste después de tantos años gestionando lo público?

-Me siento más de Asamblea Majorera que de CC. Pero hay que decir que Coalición Canaria, donde estamos integrados, es el grupo que más ha renovado su lista y no solo en el Cabildo. Con David de Vera, Rita Darias, Pedro Martín y yo misma, se ha apostado por personas implicadas con la sociedad. No hay otra fuerza política que lo haya hecho. Nos hemos arriesgado para demostrar las ganas de cambiar, porque la sociedad nos lo están pidiendo, y recuperar el contacto con la gente, que es la base de Asamblea Majorera.

“Seguimos apostando por las energías renovables, pero no a costa del territorio y el paisaje. Nosotros somos los que tenemos que decidir dónde queremos que se ubiquen esos proyectos”

-En marzo se contabilizaban 9.210 personas sin un puesto de trabajo en Fuerteventura, lo que significa un 11 por ciento más que el mismo mes de 2018. Son cifras preocupantes que, sumadas a la pérdida de visitantes, muestran un panorama que puede ser complejo para la Isla.

-Y semanas atrás cerró un hotel en el Sur... Pero tendríamos que mirar cuántas personas han entrado en la Isla exactamente. Fuerteventura es una de las islas donde más crecimiento poblacional se ha producido, aunque tenemos que ser conscientes de que se habla de una nueva crisis

que se puede avecinar y estar prevenidos, para evitar que las familias y niños vuelvan a pasarlo mal, algo que viví en primera persona en mi época como docente.

-Ya que ha mencionado su faceta como docente, y teniendo en cuenta este crecimiento poblacional al que alude, ¿qué sello quiere imprimir en educación?

-Siempre les he dicho a mis alumnos que la mejor forma de salir adelante y que no te engañen es la educación y la cultura, que es lo que te hace ser libre. Como futura presidenta del

Cabildo, espero que la sociedad majorera sea libre. Tampoco debemos perder nuestra identidad. Esa innovación que se ofrece en el Parque Tecnológico debemos aplicarla al día a día de la sociedad majorera y recuperar la Escuela de Música es algo fundamental.

-En materia cultural, ¿tiene ya una visión clara de lo que debería hacer el Cabildo de Fuerteventura para fomentarla?

-Al igual que existe una red de escuelas deportivas tenemos que tener otra de escuelas culturales para que trabajen al mismo

nivel. También abogo por un Consejo Escolar insular y tener una buena planificación desde el principio, tanto educativa como cultural, y ofrecerla desde el inicio de curso, consultando con los centros educativos y la gente de la cultura. Lograr que Fuerteventura sea una Isla abierta al mundo pero conservando nuestra identidad en la música, danza y las tradiciones culturales.

-¿Cómo ve a sus rivales en las elecciones de mayo?

-Espero que la gente vea el 26-M como una oportunidad que tenemos que darle estabilidad a ese Cabildo y que tengan claras quiénes son las personas que consideran que pueden llevar adelante ese proyecto. Tenemos que contribuir a mejorar la calidad de vida de las personas y ahí voy a estar, sea presidenta o en la oposición.

EL ALQUILER SOCIAL, PROPUESTA ESTRELLA DEL PSOE PARA LA CAPITAL

El candidato a la alcaldía, Juan Jiménez, apuesta también por el empleo y la regeneración institucional

DDF

El PSOE presenta en su programa electoral para Puerto del Rosario, como medida estrella, la promoción de viviendas con alquileres sociales muy bajos. “Vamos a llegar a acuerdos con la Consejería de Vivienda del Gobierno de Canarias para garantizar la financiación suficiente, porque en Puerto del Rosario hay suelo disponible, y promover viviendas con alquileres sociales, siempre de propiedad municipal”, explica el candidato socialista a la alcaldía, Juan Jiménez. “Las familias que las necesiten podrán ocuparlas durante un periodo de tiempo determinado hasta que estén en disposición de acceder al mercado de vivienda libre. Se trataría de un recurso para paliar situaciones de emergencia de forma temporal. “Lo cierto es que hay muchas familias que, incluso teniendo recursos para poder comprar, en la actualidad no tienen posibilidades de acceder a una vivienda”, aduce. Los objetivos serán favorecer el acceso a la vivienda, con un esfuerzo nunca superior a la tercera parte de los ingresos familiares, a los hogares con niveles bajos y reducidos de ingresos. El acceso podrá ser en propiedad o alquiler, en vivienda nueva o

usada, según el mercado local. También se facilitará alojamiento a los hogares desahuciados por ejecución de sentencias hipotecarias o impago del alquiler. Las actualizaciones anuales del alquiler se efectuarán de acuerdo a la variación del IPC. “Las viviendas protegidas de nueva construcción han desaparecido del mercado. Por ello las entidades de crédito deben financiar a largo plazo a los promotores públicos de viviendas protegidas y el ICO garantizar parte de la financiación, vía préstamos hipotecarios”, indica el candidato. Asimismo, Jiménez ve “imprescindible” restablecer las reservas de suelo para vivienda protegida o equivalente en el planeamiento urbanístico y el porcentaje público de plusvalías que corresponde al Ayuntamiento.

El empleo es otro de los puntos importantes del programa socialista en la capital, proponiendo que el Ayuntamiento “impulse proyectos claros, en coordinación con el Gobierno de Canarias, para implantar políticas activas contra el paro”. Asimismo, se prevé crear un departamento municipal para gestionar fondos y ayudas de la Unión Europea, mejorar servicios municipales, inversiones, así como crear empleo.



Otro de los objetivos del PSOE es “impulsar el Puerto del Rosario eminentemente cultural”, creando las condiciones necesarias (acuerdos con otras instituciones, mejora de las infraestructuras y adecuación de los recursos). Además, se apuesta por un desarrollo urbano y en los pueblos con salvaguarda del patrimonio cultural e histórico, “que debe convivir con las necesidades de nuevas infraestructuras y viviendas”.

Las medidas de carácter social ocupan una parte importante del programa, con propuestas como la creación de un hospital geriátrico, “para el que ya existe suelo concreto y definido”; unos servicios sociales municipales, “a la búsqueda de la igualdad y la cohesión social, con atención a los colectivos en riesgo de ex-

clusión; la puesta en práctica de un plan de accesibilidad, ya que “las calles de Puerto del Rosario no se adaptan en la actualidad a esas necesidades” o programas y talleres de educación en valores.

El PSOE propone crear un gran parking, de varias plantas, en el barranco Pilón, cuya parte alta funcione como un balcón al mar “y que será una solución para el atasco que sufre el centro de Puerto del Rosario de lunes a viernes”.

En el ámbito político, se prevé “promover la regeneración institucional y política, con procesos innovadores de participación y el ejercicio de la transparencia y rendición periódica de cuentas”. También se quiere descentralización de las funciones de los concejales, en un símil de Concejalías de Distrito.

En el sector de la sostenibilidad, se “aprovechará al máximo todos los recursos para avanzar económicamente y en nuestra visión ecológica”. También se impulsará el sector agrícola y ganadero, “con la puesta en funcionamiento de maquinaria agrícola municipal” o la mejora de la red de saneamiento y la red de rechazo para el agua agrícola y se optimizará el servicio general de distribución de agua para erradicar los cortes frecuentes; se cambiará la legislación actual para permitir la instalación de paneles solares para autoconsumo en los pagos; y se implantarán electrolineras y puntos de recarga para vehículos eléctricos.

Otras medidas pasan por completar los servicios públicos esenciales en pueblos y barrios, implantar un gran espacio de Puerto del Rosario como lugar de esparcimiento; recuperar los espacios públicos con limpieza continua; aprovechar solares urbanos para destinarlos a un uso de agricultura alternativa; mejorar el alumbrado; incrementar la seguridad ciudadana; mejorar el estado de las infraestructuras deportivas; dinamizar cultural y socialmente los centros culturales; y adecuar las estructuras de caminos y vías rurales.



RAFAEL PERDOMO, ALCALDE DE PÁJARA Y CANDIDATO A LA REELECCIÓN (PSOE)

“¿Para qué quieren que me vaya? ¿Para dejar al cacique que baile a sus anchas?”

LOURDES BERMEJO

-En abril cerró el hotel Jandía Golf de Morro Jable, con el argumento de que había caído la llegada de turistas a la Isla. Hay motivos para la preocupación en Pájara?

-Claro que estamos preocupados por el descenso de turistas por el cese de actividad o quiebra de algunas compañías y la recuperación de mercados como Túnez o Turquía, donde se están tirando los precios. Sin embargo, entiendo que el cierre de Jandía Golf no es consecuencia de esto, sino de que la administración del negocio que no fue la más adecuada. No supieron captar clientes y dar el servicio que se estima necesario para un buen funcionamiento. La prueba es que hay hoteles con ocupación inferior que siguen funcionando. Lo que pasa es que en Pájara nos hemos acostumbrado a mantener un 90 por ciento de ocupación. Si baja al 70 por ciento, no es para que desaparezca la actividad.

-Como avanzó DDF, los tribunales han descartado en Morro Jable anular el deslinde de Costas que deja dentro del dominio público marítimo terrestre el hotel Altamarena. ¿Qué opina de la gestión de Costas? ¿Cree, como piden las patronales de la provincia, que las competencias deberían pasar a la comunidad autónoma?

-En el caso concreto de este deslinde que sortea el hotel es algo incomprensible. Sin embargo, no soy partidario de que las comunidades autónomas asuman la gestión de Costas. En Canarias, estoy convencido de que, en manos de CC, se habría construido hasta en los islotes. Aquí somos muy dados a generar situaciones ridículas. Se deja construir en la orilla de la marea por cuatro votos. Eso sí, pienso que la delegación de Costas debería ser más diligente, dar al delegado en Canarias más autonomía y capacidad de decisión porque ahora es una administración lenta e inoperante. Todo lo que se diga es poco. Nosotros en el Ayuntamiento llevamos años peleando con Costas para hacer el trozo entre La Laja y el muelle de Morro Jable. Hemos llegado a presentar cuatro proyectos sin éxito. Al final, pedimos a Cos-



tas que lo hicieran ellos y nos comunicara qué se nos permite hacer a nosotros. Se ha encargado el proyecto, hay varias alternativas y ahora estamos pendientes de consensuarlo para sacarlo de forma definitiva.

-El Plan General se rescató a Gesplan, pero no se termina de avanzar en la nueva redacción. ¿En qué fase se encuentra?

-El Gobierno de Canarias lo tuvo en sus manos ocho años y no fue capaz de sacarlo adelante, por eso lo rescatamos. Si sigue sin salir es por que a Tenerife no le interesa, a pesar de que el plan ya está hecho. Ya dijo en su día el consejero de Política Territorial, el mayorero Domingo Berriel, que lo que no pudieron lograr a través de

“No soy partidario de que las comunidades asuman la gestión de Costas. En Canarias, estoy convencido de que, en manos de CC, se habría construido hasta los islotes”

territorial esperando por la figura de interés general. Y como eso, digo el centro de especialidades médicas o la vivienda, una prioridad para el Ayuntamiento en la zona. Existe un plan de vivienda pública en suelo municipal, que puede albergar hasta 300 en este núcleo equidistante de Costa Calma o Tarajalejo, lo que también puede favorecer a Tuineje. Y también hay empresarios con terrenos privados que podrían construir vivienda de renta libre.

-Sin embargo, desde diversos frentes se critica la gestión que se ha hecho del IES

-Esta es una polémica estrictamente política. A mí me gustaría que la gente se preocupara por la educación no tres meses antes de las elecciones, sino durante los cuatro años de mandato. El único grupo que se ha interesado realmente por la educación en el municipio de Pájara es el Partido Socialista. De hecho, estamos prácticamente terminando un colegio de 27 unidades que va a ser el más grande de Canarias. Y el instituto se hará en La Lajita porque el grupo de gobierno así lo ha querido y ha hecho los deberes durante los más de dos años. Hemos cedido los terrenos a la Consejería de Educación y está inscrito en el Registro de la Propiedad. Hay una tercera parte en liza, un privado, que presentó recursos, no porque no entienda que el suelo es del Ayuntamiento, que sí lo reconoce, sino porque quería que se desbloqueara el Plan parcial La Lajita. Una vez resuelto este punto, ya no hay ningún problema porque esta persona desiste. Pero, aunque no lo hubiese hecho, la primera sentencia (a favor del Ayuntamiento) dice lo que dice y es absolutamente contundente. Si de todas formas se quisiera ver *burros volando* donde no los hay, el Ayuntamiento recurriría de inmediato a un expediente de expropiación. Por lo tanto, nunca ha habido ningún problema real con el IES de La Lajita, sino gente interesada políticamente en intentar desprestigiar, en crear confusión. Pero en Pájara no se habla solo de educación. Es el único municipio de Fuerteventura que

tiene cuatro escuelas infantiles, en Morro Jable, La Lajita, Costa Calma y Pájara, Somos un ejemplo en Canarias y eso que el Gobierno regional ya no aporta el 33 por ciento de la inversión y el Estado, con el gobierno del PP, quitó las ayudas. En Pájara las estamos financiando entre el Ayuntamiento y los usuarios a unos precios más que razonables. En el ámbito cultural, hay que hablar del futuro auditorio y también del parque escultórico municipal, de enorme calidad y donde se homenajea a símbolos del municipio. Y luego están las publicaciones. Pájara publica más que el Cabildo y el resto de Ayuntamientos juntos. Por tanto, en ese área, a nosotros lección ninguna y menos a tres meses de las elecciones por parte de a quienes no les ha interesado nunca la educación ni en estos tres meses ni en los diez últimos años.

-Cómo le afecta la proliferación de trolls (perfiles falsos en las redes) en su contra en el asunto de la recepción de Cañada del Río?

-Lo tengo muy claro. Se trata de los últimos coletazos de quienes saben que van a perder sus privilegios si el PSOE gobierna. Algún partido político ya se ha plegado a los intereses de quienes la manejan, pero los interesados saben ni el PSOE ni yo en concreto lo vamos a hacer. Aquí van a tener que cumplirse las cosas como tienen que cumplirse. Están proliferando eslóganes del tipo “Rafa vete ya o llévate a Blas”. ¿Para qué quieren que me vaya? ¿Para dejar al cacique que baile a sus anchas? ¿Sin nadie que los controle? Pues desde aquí les digo que vamos a seguir. Es más, si había estado pensando ya en retirarme, voy a plantar cara con más ganas que nunca. el PSOE será la fuerza más votada en el Ayuntamiento y en el Cabildo.

-Hable de la composición de su lista municipal, de cara al que podría ser su quinto mandato

-Es un perfil muy renovado, aunque yo lleve tiempo. Una mezcla de gente joven con otra más experimentada con conocimiento de la gestión, que instruirán a los recién llegados en cómo funciona una institución. Respecto a nuestras prioridades, en el caso de Pájara son

“El PGO no sale porque no interesa en Tenerife. Ya dijo Berriel en su día que lo que no se consiguió a través de una Ley de Residencia se conseguiría con los planes generales”

terminar la Plaza y el centro de arte moderno Pepe Dámaso y hacer una vía de ronda, pasando por detrás de la iglesia, para dejar la parte anterior libre para un aparcamiento. En La Lajita, terminar la segunda fase de la plaza, de comienzo inminente, o hacer un merendero grande para toda la zona. En Costa Calma, se hará el centro para la juventud y uno para la tercera edad. También se ha adjudicado por 200.000 euros el asfaltado de los alrededores del colegio de La Lajita. En Morro Jable ya está terminada la plaza de los Pescadores, se están haciendo 80 nuevos aparcamientos y se ha adjudicado la piscina. Como obra nueva, se prevé el parque de juegos de Tagoror, adjudicado por más de 100.000 euros y se acondicionará la rambla desde la avenida marítima hasta el campo de fútbol. También se remodelará el campo de lucha.

-¿Qué recuento hace de su gestión y qué cosas quedan pendientes?

-Destacaría tres asuntos: el saneamiento de las arcas municipales, que ha pasado de 50 millones de euros de deuda a 12 de superávit, lo que se ha hecho sin dar una sola licencia, sino utilizando espacios rehabilitados, como el Robinson o el Stella. En segundo lugar, la mejora de infraestructuras, con el auditorio en marcha, y por último, la recepción de las urbanizaciones que, dicho sea de paso, ya está encarrilada, aunque nos ha costado mucho *hincarles el diente*. En La Pared, ya tenemos todos los proyectos de alumbrado y están en licitación el acerado, las redes de agua o el asfaltado, que cuenta con dos millones de euros. Esto se pudo hacer por la sentencia que en su momento nos facilitó la entrada. Los Albertos ya tiene la instalación de luz y estamos a punto de recibirla. En Costa Calma estamos en las mismas circunstancias y en Cañada del Río pues tenemos a estos promotores que dicen

que no nos ocupamos de ellos. Blas Acosta, cuando fue concejal, estuvo durante dos años reuniéndose todos los martes, pero nada se resolvió. No les interesa entregar la urbanización, ya que tienen el negocio del agua y, posiblemente, no pueden entregar las zonas verdes porque han construido viviendas. Esta situación supone un grave problema. Llevamos cinco años intentado hacer un plan de modernización en Cañada. Nunca se ha llegado a entregar la documentación. Hay otros planes de modernización, como el de Morro Jable, que sí está funcionando. Es verdad que hemos tardado un poco porque era muy difícil *meterle el diente*, pero se ha encargado un estudio externo y ya tenemos un diagnóstico para actuar. Lo extraordinario es que se llega a acuerdos con todos los promotores excepto con ellos. Hay que ir a los tribunales. Estamos rescatando todas las zonas verdes, hemos ido cerrando hoteles, ya que tienen que legalizarse como en cualquier otro sitio. Los promotores también han tenido denuncias de terceros porque ellos se quieren comer todo y molesta mucho a quienes se sienten perjudicados. Por ejemplo, llenan de piedras un solar enorme en las inmediaciones de un recién abierto supermercado Padilla para que la gente no pueda aparcar. Y lo más curioso de los perfiles falsos es que se apoyan en los trabajadores, cuando han abusado de ellos y los han marginado.

-¿Cómo se ha portado el Cabildo con Pájara en este mandato?

-En ciertos temas ha colaborado, como con los fondos Fdcan, pero la figura del presidente, Marcial Morales, ha recibido muchas críticas de todos los alcaldes. No se deja acompañar en sus visitas, va a la *zorruna*. Y, en general, ha habido mucha foto y poca gestión. Por lo menos con Pájara, la inversión puede mejorar.

“En La Pared, ya tenemos todos los proyectos de alumbrado y están en licitación el acerado, las redes de agua o el asfaltado, que cuenta con dos millones de euros. Esto se pudo hacer por la sentencia que en su momento nos facilitó la entrada”

Cogito, ergo sum: Por qué es necesario el feminismo en las escuelas

¿ES NECESARIO el feminismo en las escuelas? No es una pregunta retórica. Si una sola respuesta es ‘no’, es suficiente argumento para que se implante.

El feminismo en las escuelas es necesario, simplemente porque hay gente, (no sé si el calificativo de persona es adecuado, también persona no se nace, se llega a serlo) que lo duda y otra, más categórica, que lo rechaza. Mientras esto sea así, el feminismo debería ser enseñado en la escuela, urgentemente y de forma obligatoria.

Feminismo y democracia o barbarie y dogmatismo, esa es la elección y cada cual que se ponga en el grupo que le corresponda; cada quien se define por su ideología.

Cuando Descartes, allá por 1600 y siguiendo los principios de un humanismo que se cuestionaba todo, dijo *cogito, ergo sum*, estableció la duda como método permanente ante la vida. Se puso, entonces la maquinaria en marcha, que ha llevado a occidente a lo que es hoy. (No nos engañemos, lo que define a occidente frente a todo lo que no lo es, es que éste ha aceptado el discurso científico como guía de su comportamiento, todos los demás van por otro camino). El “del método”, dándose cuenta del peligro de su afirmación, se apresuró a decir que de esta duda metódica quedaban excluidos la religión y a la existencia de Dios. Se estaba curando en salud y huyendo como los gatos, no del agua en este caso, sino del fuego. Pero es lo que tienen las palabras, que una vez dichas, dichas quedan, aunque se puedan desdecir, matizar, rectificar y aclarar, pero ese cogito, esa duda ya estaba creada, dicha y desbocada. Y a ello nos pusimos...y las preguntas, hijas naturales del pensamiento, llegaron, ipso facto, a nuestra cabeza: qué, quién, cómo, por qué y para qué (los periodistas saben que son la clave para intentar llegar a la verdad) y nos pusimos, de paso y como quien no quiere la cosa, a buscar respuestas, y en eso andamos desde aquellos días hasta los nuestros.

La ciencia avanzaba que daba gusto verla, La Tierra no era plana, teníamos circulación sanguínea, los griegos habían hablado de un espacio cuasi perfecto de órbitas y galaxias, las matemáticas se descubrieron como el lenguaje universal, la medicina quitaba autoridad a Dios... De vértigo. Cada parte buscaba sus respuestas, la religión, cansada de mandar a la hoguera a quien se atreviera a cuestionar algo sobre las palabras divinas, o quizá por un sentimiento ecológico para salvaguardar los bosques -siempre me pongo en lo peor- supo que había que ir por otro lado y apretó el culo sobre la banca y los codos en la mesa y... ¡eureka!, doctores tiene la iglesia, aparece la hermenéutica para seguir con el cuento. Sí, la ciencia puede decir misa, pero la verdad está en los textos sagrados, solo que hace falta interpretarlos con sus correspondientes claves. Otros, hartos de hincar la rodilla en el suelo, se levantaron de los reclinatorios e inventaron el laicismo, los otros el ateísmo, los estados, para contentar a todos, la aconfesionalidad, y las mujeres... qué. Las mujeres inventaron el feminismo, que es lo que les iba a permitir considerarse y ser consideradas como humanas.

Entonces... ¿Quién está detrás del feminismo? El humanismo y la ciencia. Sin ellos el feminismo no hubiera tenido la más mínima posibilidad de existir. El feminismo tiene sus orígenes en los derechos humanos, en aquellos primeros filósofos que se atrevieron a pedir unos derechos inmanentes al hombre, desligados de la divinidad. Sí muy bonito, para el varón, y ni siquiera para todos, pero para ninguna mujer. Pero la semilla del mal ya estaba sobre la tierra, y miren por donde, no vino de la mano de Pandora ni de Eva. Una vez conseguidos, por lo menos de forma formal estos derechos de los varones; restringidos, excluyentes y elitistas, las mujeres, demostrando que tenemos la misma capacidad de *cogitare*, preguntamos por qué para nosotras no. Y después de algunas cabezas cortadas, cuerpos calcinados en hogueras medievales, locas recluidas en manicomios, electroshocks curativos, emplumadas en plazas, condenas al ostracismo, (¿qué tendrán preparado para las piojosas, nos raparán la cabeza y nos expondrán por las calles de los pueblos?) coacciones, chantajes, adoctrinamientos, también conseguimos nuestros derechos, esta vez sí, humanos, pero también restrictivos, excluyentes y elitistas.

¿Por qué quisimos estos derechos? Porque a pesar de los credos y creencias, de las manipulaciones históricas, de morales y moralinas, éticas y religiones, los quisimos porque tenemos derecho a ellos y por eso nos los han dado, solo por esa razón, porque en su pensamiento humano también, no encontraron ningún motivo para no darnoslos.

¿Y para qué los queremos? Para ser felices, diremos esperando el aplauso, para ser libres, dirán otras más atrevidas. Nadie en su sano juicio se atrevería, jamás, a decir que el conocimiento nos da la felicidad y nos hará libres, ni a ellos ni a nosotras, a pesar de que sea un dicho repetido como un mantra hasta la saciedad. La libertad es un estado de tensión constante para mantenerla, para que no nos la arrebaten, sobremanera a las mujeres sobre las cuales la hermenéutica blande su espada de Damocles (cuidado que la virgen María es la primera feminista de la historia) y el conocimiento nos encadena a una humanidad a veces insoportable, y no por su levedad. Qué fácil es arrodillarse y encomendarse a un Dios para aceptar el sinsentido en el que muchas veces se convierte la vida y querer seguir viviéndola. Insoportable, muchas, muchas veces.

Entonces para qué queremos el feminismo si no nos da la felicidad ni la libertad en términos absolutos. Pues para ser, nada más y nada menos. Para ser... completas y humanas y porque muchas veces en los términos relativos estos conceptos (felicidad y libertad) se materializan. Esto y para esto es el feminismo y es por esto que hay que enseñarlo en las escuelas, para que se sepa que las mujeres somos seres humanos completos, libres y con derecho a la felicidad. Y que todo lo demás no es feminismo... y también hay que enseñarlo en las escuelas.

* Feminista y profesora de Lengua Castellana y Literatura



ISAÍ BLANCO

CANDIDATO DE CC AL AYUNTAMIENTO DE LA OLIVA

“En dos años hemos dado estabilidad a La Oliva y quitado la fama de ayuntamiento polémico”

ELOY VERA

-¿Qué balance hace de estos dos años como alcalde de La Oliva?

-Hemos dado un cambio radical al municipio. Entramos en un ayuntamiento inestable políticamente y con mala fama en toda Canarias. En los medios de comunicación sólo se hablaba de que era un desastre. Hemos sabido darle la vuelta. En dos años hemos dado estabilidad y quitado la fama de ayuntamiento polémico. Hemos saneado las cuentas. El año pasado pagamos casi 24 millones de euros y hemos incrementado el presupuesto un 57 por ciento, pasando de 19 a 31 millones.

-¿Cómo ha sido la relación con sus socios de gobierno Nueva Canarias y Partido Progresista Majorero?

-Ha sido muy buena. Hemos sabido llevar el gobierno sin mirar en colores y partidos. Ha coincidido que somos gente joven, alejados de la polémica, y hemos sabido ver el bien general y con eso hemos trabajado, como si fuéramos todos del mismo partido.

-¿Repetiría el pacto con los mismos socios de gobierno?

-Repetiría y firmaría con los mismos concejales que hay hoy en día, pero también hay que dejar las puertas a lo que pase después del 26 de mayo.

-En algún momento ha dicho que no se presentaría a la alcaldía del municipio. ¿Por qué ese cambio de idea?

-Públicamente no lo he dicho, pero sí en familia. Ha costado mucho tomar esta decisión. Nunca había pensado en la vida política, llegué de casualidad, pero al final te das cuenta de lo que se ha podido conseguir en tan poco tiempo. Estamos dando pasos avanzados para cambiar el municipio. Al final, para mí y para el grupo de gobierno sería un poco injusto darle un cambio al municipio y que luego no se le reconozca el trabajo al equipo y que pueda disfrutar de los éxitos.

-Si después del 26 de mayo vuelve a ser alcalde de La Oliva, ¿cuáles serían las principales medidas que realizaría?

-Seguiría en la misma línea. Nos hemos centrado en calidad y no en cantidad. Intentar mejorar

**“Hemos saneado las cuentas. El año pasado pagamos casi 24 millones de euros y hemos incrementado el presupuesto un 57 por ciento, pasando de 19 a 31 millones”**

las infraestructuras y los servicios para dar calidad al turismo y los vecinos, proteger el territorio de los *water taxis* y los quads, quitar las vallas publicitarias porque estamos invadidos... Trabajar en el Plan General para que no se construya más. Intentar que se queden solo las parcelas calificadas y no se amplíe para calificar más suelo y que se termine lo que está a medio hacer y ya está. No crecer más.

-¿En qué fase se encuentra el Plan de Accesibilidad?

-Nos hemos centrado en hacer todo accesible. Pasamos de no tener ninguna partida para accesibilidad a meter un millón de euros. Estamos haciendo una inversión de alrededor de cuatro millones de euros y todo accesible. En Corralejo estamos haciendo un paseo accesible para que cualquier persona pueda ir hasta Las Agujas por la costa en silla de ruedas. Las playas son

accesibles. Hemos hecho mejoras en las calles de El Cotillo y Corralejo, incluso creamos una Concejalía de Accesibilidad.

-Las estadísticas están confirmando una caída del turismo en Canarias, entre otros motivos, por la recuperación de los mercados competidores. ¿Cómo afronta el ayuntamiento esos datos?

-Trabajamos mucho con el turismo británico y estamos a expensas de lo que pase con el Brexit. Todavía no tenemos claras las consecuencias. Se tratará de mejorar en calidad y servicios. Las infraestructuras las estamos mejorando. Además, tenemos un plan de modernización donde se bonifica y se incentiva a los empresarios hoteleros de la zona para que renueven las infraestructuras pagando menos tributos. Además, estamos luchando para traer los cruceros a Corralejo. También estamos haciendo los trámites con el Cabildo para

crear una escuela de formación en el municipio para que el servicio de atención al turista sea de calidad.

-¿Qué opinión tiene sobre el movimiento por parte de promotores, intentando que se modifique el Plan Insular para construir en zonas como El Cotillo?

-Es normal que los promotores, si tienen un suelo para ganar dinero, intenten seguir con esa idea. Ahora nosotros como gestores de la Administración pública tenemos que tener una idea clara de cómo queremos el municipio. Y no queremos que los pueblos sean sin identidad y masificados como Alicante. Tenemos que pensar si queremos perder la identidad y la calidad o seguir el paso de los especuladores o de los promotores que quieren lucrarse, dándoles igual el territorio. Somos muy conservadores en el tema del desarrollo urbanístico. Creemos que ya

hemos crecido demasiado. No se debe destruir más territorio y el que está destruido o se está destruyendo hay que intentar recuperarlo.

-¿Los vecinos y empresarios de Corralejo Playa pueden tener la seguridad de que no van a tener que pagar nada de la deuda que se mantiene con la constructora que ejecutó las últimas obras?

-Es un tema muy delicado. Se pidió una auditoría y se ha presentado en el Tribunal de Cuentas, la Audiencia de Cuentas y Fiscalía, que nos han notificado que ha pasado a trámite. Seguridad plena, ya dirán los Juzgados lo que pasa con esto, pero es cierto que se ha hecho mal por parte de quien gestionaba el Ayuntamiento en su momento y quien gestionaba la empresa Corralejo Playa y estamos hablando de muchos millones de los vecinos. Nos están reclamando cerca de 10 millones.

-¿Ha iniciado el Ayuntamiento el procedimiento para recuperar las zonas verdes públicas que, según la auditoría, está ocupada de forma irregular por los complejos turísticos?

-En breve estará el estudio que están realizando de las zonas verdes. Se están haciendo estudios topográficos en Corralejo Playa y parece ser que hay mucho suelo público usándose de forma privativa. Dependiendo de las recomendaciones del informe habrá que empezar a tomar medidas para devolver ese suelo. Incluso hay complejos con suelo público dentro y habrá que ver de qué manera el ayuntamiento recupera ese suelo o recibe indemnizaciones.

-El exalcalde Pedro Amador ha anunciado que se presenta a la alcaldía de La Oliva, ¿cómo lo ve como rival?

-Los mayores problemas que tiene el ayuntamiento proceden de los tiempos en los que él estaba tanto como alcalde como en los de Domingo González Arroyo. Era el gerente de las empresas Corralejo Playa y de Suministros La Oliva. Todos venimos con la voluntad de hacer lo mejor para el municipio, pero es verdad que en los problemas que ha tenido el municipio hay responsables, y él ha sido la mano derecha de Domingo.

“Tenemos que pensar si queremos perder la identidad y la calidad o seguir el paso de los especuladores o de los promotores que quieren lucrarse, dándoles igual el territorio”



MARCELINO CERDEÑA

ALCALDE DE BETANCURIA Y CANDIDATO A LA REELECCIÓN

“Me daría mucha pena tirar la toalla tras llegar tan lejos”

MARÍA JOSÉ LAHORA

-Tras doce años al frente del equipo de gobierno y otros cuatro en la oposición ¿por qué cree necesario revalidar su candidatura? ¿Es que no hay alternativa a Unidos por Betancuria?

-Unidos por Betancuria nació de una incompreensión de los partidos grandes, como Coalición Canaria, que no entendió que el reparto de fondos debía ser más justo y que a Betancuria se la está perjudicando en el reparto de los recursos del Régimen Económico Fiscal canario (REF), algo que se planteó en el partido. No fuimos capaces de hacerles entender que lo prestado en su momento, en el año 2004, para beneficiar a Puerto del Rosario, porque le hacía falta y valorado en 400.000 euros, hoy para Betancuria sería una inversión muy importante. Seguimos luchando por que se haga justicia.

-¿Cómo valora el último mandato?

-De manera positiva. Al principio de estos últimos doce años de gobierno, nos encontramos bastante mal las cosas, pero con trabajo, esfuerzo y ahorro hemos salido adelante. A día de hoy, no estamos en condiciones excelentes porque queda alrededor de un millón de euros de deuda, pero hemos conseguido rebajar, prácticamente, cuatro millones de los cinco que teníamos. Lo que significa que estamos en condiciones de prestar mejores servicios, de mejor calidad y de embellecer el conjunto histórico de Betancuria para que la cuna de Canarias siga creciendo y afirmarnos en la identidad de capital histórica de Canarias. Además, en el resto de los pueblos se han ido renovando cosas que se encontraban obsoletas, como el alumbrado público o muros de piedra, entre otras actuaciones.

-¿Qué espera de la alianza con Nueva Canarias-AMF (Asambleas Municipales por Fuerteventura)?

-Siempre hemos creído en la necesidad de participar de la gestión de la Isla, de las decisiones en el Cabildo de Fuerteventura que tanto nos afectan.



Foto: Manolo de la Hoz.

“Estamos en condiciones de prestar mejores servicios, de mejor calidad y de embellecer el conjunto histórico de Betancuria para que la cuna de Canarias siga creciendo y afirmarnos en la identidad de capital histórica”

Creo que podemos aportar una parte positiva con la experiencia de esos doce años de gobierno, nuestro esfuerzo y nuestro trabajo en materia de ahorro financiero. Demostrar que se puede hacer mucho con poquito. Hay proyectos insulares importantes pendientes en los que esperamos tomar decisiones, como la rotonda de Valle de Santa Inés o finalizar la travesía del puente de Betancuria. También queda pendiente el proyecto de la travesía de Vega del Río Palma, el museo y otros más. Son proyectos grandes que hay que impulsar desde el Cabildo y, por eso, nuestra intención de participar desde dentro en la toma de

decisiones. Si se consigue, creo que el municipio puede cambiar a mejor y el resto de la Isla también.

-¿Cómo es la relación con Cabildo y Gobierno de Canarias, al frente de los cuales se encuentran representantes de su antiguo partido?

-Yo siempre diferencio lo que es la institución de los temas personales. Sí hemos tenido encontronazos, sobre todo, con el tema del REF, porque llevamos una década negociando. Además de que el Cabildo se comprometió a compensar a Puerto del Rosario por la cantidad que nos corresponde que para nosotros representa la mitad de nuestro presupuesto.

“Soy contrario al concepto de que entrar en un ayuntamiento es garantizarse un sueldo a final de mes. Aquí estamos porque queremos ayudar a nuestros vecinos. La esencia es trabajar por los demás, no conseguir un puesto de trabajo”

servicios al 90 por ciento de los turistas que vienen a Fuerteventura, sin ser municipio turístico y conseguir liquidar, definitivamente, la deuda. Me daría mucha pena tirar la toalla después de llegar tan lejos.

-¿Cómo es Marcelino Cerdeña como vecino de Betancuria?

-Como cualquier otro vecino, sin diferencia. Con las aficiones que tiene la gente que, normalmente, vive en este tipo de municipios. Con la agricultura y la ganadería como hobby o ir a la cantina del pueblo a echarse un trago de vino y charlar con los vecinos.

-¿Seguirá Marcelino Cerdeña sin cobrar el sueldo de alcalde?

-Yo estoy liberado como funcionario de la comunidad autónoma y elegí hacerlo así porque cuando llegué me encontré con que los trabajadores llevaban medio año sin cobrar la nómina. Mi empeño fue garantizarla durante todo el ejercicio. Además, el reglamento sólo permite que haya una persona liberada al 75 por ciento, como está uno de los concejales. Yo cobro algunas dietas, y el resto de los ediles por la asistencia a juntas y plenos. Aunque tampoco entiendo por qué en otros ayuntamientos, con mayor capacidad económica, tienen que estar todos los concejales liberados. Soy contrario al concepto de que entrar en un ayuntamiento es garantizarse un sueldo a final de mes. Aquí estamos porque queremos ayudar a nuestros vecinos. La esencia es trabajar por los demás, no conseguir un puesto de trabajo.

-¿Las encuestas le dan de nuevo la victoria a Unidos por Betancuria?

-Los diferentes partidos me comentan que seríamos el único municipio con mayoría absoluta, pero no disponemos de fondos para realizar encuestas. Aquí se detecta el ambiente que se respira en la tertulia del bar o hablando con la gente, en los portales. Estoy convencido de que podemos repetir los resultados de las últimas elecciones. Tampoco se presentan muchos más partidos: PSOE, CC y nosotros.

-¿Qué le queda por hacer en Betancuria?

-Tras rebajar la deuda ahora estamos en condiciones de realizar inversiones con fondos propios e invertir. Nos quedan cuatro años por delante para llevar a cabo nuevas actuaciones y que el municipio mejore.

-Lleva al frente de la alcaldía ocho años, algunos pueden reprochar que ha tenido tiempo para ejecutar esos proyectos, ¿no es así?

-Seguramente se pudo hacer más, no lo niego. Garantizar el pago a los trabajadores municipales es una prioridad, así como los servicios sociales, la gestión de los residuos, el embellecimiento y la prestación de



Valentino y Viola en uno de sus invernaderos de tomates. Fotos: Manolo de la Hoz.

AGROVIVA: EL ÉXITO DEL RELEVO GENERACIONAL EN EL CAMPO

Dos jóvenes italianos demuestran en tan solo un año con su finca en Tesejrague que la agricultura ecológica en Fuerteventura también puede ser un fructífero negocio

MARÍA JOSÉ LAHORA

VALENTINO CASSANI y Viola Sarelini dejaron sus estables empleos en Italia para emprender una aventura en el campo majorero y fundar un proyecto en base a la agricultura ecológica en Tesejrague bajo el nombre de Agroviva. Estos jóvenes italianos pertenecían a un sector que poco tenía que ver con la agricultura. Con los escasos conocimientos provenientes de la tradición agraria de sus familias abandonaron sus negocios para viajar a la Isla. Una vez en Fuerteventura, consiguieron que los majoreros Manuel y Toñi, con diez años de dedicación a la agricultura, les arrendaran los terrenos e invernaderos para el cultivo de papas, pimientos, berenjenas, calabacín, tomates, lechugas... y no dudan en adecentarles nuevas extensiones de tierra para ampliar la siembra, además de ser sus tutores en el sector agrícola majorero. "Ellos están siempre disponibles para

ayudarnos", comenta Valentino sobre sus caseros.

Valentino y Viola llegaron a la Isla hace seis años pero no fue hasta 2018 cuando encontraron los terrenos idóneos para desarrollar su ambicioso proyecto. En tan sólo un año, han demostrado que la agricultura ecológica puede ser un negocio rentable y que el relevo generacional en el campo es posible, además de ser un ejemplo de que la convivencia entre majoreros e italianos es más fructífera de lo que se piensa. Valentino defiende los beneficios del trabajo en la tierra: "Es saludable y trabajamos con algo vivo y supone una satisfacción personal". Por el contrario representa

una ocupación "muy dura, con 14 horas diarias de jornada laboral y sin día de descanso". Aun así se muestran muy orgullosos de sus logros. "La gente está valorando muchísimo que seamos gente joven la que nos dediquemos a esto", comenta. Tanto es así que han firmado un contrato con el Gobierno de Canarias y ya son proveedores de mayoristas de la Isla, cadenas hoteleras y establecimientos de restauración. "Aquí se sacan toneladas de producto", especifica.

Sobre el relevo generacional en el campo, Valentino señala que ha comprobado que en Fuerteventura las personas dedicadas al sector agrícola "son

gente mayor, que ya obtuvo sus beneficios, mientras que los hijos se han aprovechado de lo que han hecho sus padres o abuelos". "Fuerteventura tiene un espacio increíble para cultivar, pero ahora nos encontramos con terrenos agrícolas abandonados e invernaderos vacíos. Sería importante que la gente volviera a cultivar de nuevo. Se puede vivir muy bien de la agricultura. Sólo hay que tener ganas", añade. Viola, por su parte, insiste en la satisfacción de trabajar en algo propio: "Hay personas que trabajan hasta 14 horas en los hoteles sin ver crecer el fruto de ese trabajo".

La satisfacción personal que supone para esta pareja que

sus productos sean tan valorados compensa todas las horas invertidas. "Están las ganas de trabajar y el estudio de la materia. Nos gusta hablar con otros agricultores y hacemos una inversión muy importante en el cuidado de los cultivos", señalan. Ponen como ejemplo el calabacín, del que dicen que lo habitual es plantarlo y amarrarlo, lo que supondrá un solo mes de producción, mientras que su método permitirá contar con este producto durante medio año.

En Agroviva trabaja, de sol a sol, esta pareja junto a un empleo fijo. Cuando lo precisan contratan a trabajadores eventuales para que les echen una mano para ampliar los cultivos, como próximamente harán en un invernadero para extender en 5.000 metros cuadrados de terreno las tomateras. "Es un trabajo que tenemos que hacer a mano porque el tractor no puede entrar en el invernadero". Una de sus últimas actuaciones ha sido la puesta en marcha de

En el interior de uno de los invernaderos exhiben orgullosos pimientos, berenjenas y calabacín de invierno. En otro, muestran una alfombra bicolor de 40.000 lechugas, entre romana y rizada. Agroviva planta y distribuye hasta 4.000 lechugas semanales



Campos de papas.



“Fuerteventura tiene un espacio increíble para cultivar, pero ahora nos encontramos con terrenos agrícolas abandonados e invernaderos vacíos. Sería importante que la gente volviera a cultivar de nuevo”



Depósito de agua.



En Agroviva también hay espacio para las lechugas.



un depósito de nueva tecnología de polietileno que permite disponer de agua fría en pleno verano a pesar de estar bajo el ardiente sol de Fuerteventura. Con 20.000 metros cuadrados de agua, una bomba se encarga de inyectar el fertilizante de forma automática, mientras la otra reparte el agua por los invernaderos. Otra ventaja es que, gracias a este depósito, han prescindido del necesario tanque para la finca. “El Ayuntamiento no nos daba permiso y por eso optamos por este moderno depósito que no requiere licencia, al ser móvil. Fue la única opción, pero la más fácil”, destaca Viola quien continúa señalando que “aprender todos los entresijos de la agricultura fue lo más difícil”. Añade Valentino como otro hándicap: la diferencia climatológica con su región de Italia, donde la lluvia está garantizada. “Aquí hay que cultivar con calor y en seco”, dice.

Cuentan en la actualidad con una extensión de 24.000

metros cuadrados. El cultivo de papas está dividido en cuatro sectores con el objetivo de disponer de este tubérculo mensualmente. En el interior de uno de los invernaderos exhiben orgullosos los pimientos, de padrón y rojo, berenjenas y calabacín de invierno. En otro muestran una alfombra bicolor de 40.000 lechugas, entre romana y rizada. Agroviva planta y distribuye hasta 4.000 lechugas semanales. En una esquina están experimentando con el cultivo de fresas, a fin de evitar que los consumidores tengan que depender de las importaciones. No dudan en plantearse seguir expandiéndose con otras producciones, como cebolla o puerro. Incluso se atreven con la plantación de frutales para los que Manuel, con su excavadora, ya les está preparando el terreno.

Ya están planificando la temporada de verano, en la que la temperatura en los invernaderos alcanza los 50 grados al mediodía. Tendrán que redistri-

buir los horarios para trabajar en ellos en las primeras horas de la mañana y las últimas de la tarde. El resto del día podrán dedicarlo al habitual reparto de género. Les gusta también recibir la visita de particulares para explicarles los entresijos de su producción, aunque les gustaría disponer de más tiempo para instruir a los visitantes en el concepto Agroviva: “Producto sano y de calidad”, matiza Viola.

Por si no fuera poco, trabajan además en un proyecto de Gestión del Medio Rural (GMR), ‘Crecemos juntos’. El objetivo del mismo es que la producción agrícola mayorera llegue directamente a su destinatario final, sin necesidad de intermediarios para que los beneficios redunden al cien por cien en los agricultores. “Pero, de momento, los hoteles no confían en el pequeño agricultor”, señalan. “Queremos dar ejemplo de que la distribución se puede hacer de forma seria y nunca fallamos en una entrega”, añaden estos

agricultores. Tras un recorrido por los 24.000 metros de terreno entre los que distribuye sus cultivos Agroviva, uno puede hacerse una idea del trabajo que

implica mantener esta empresa. La satisfacción: “Todo lo que tenemos plantado está vendido”, concluyen con una sonrisa Valentino y Viola.

TOYOTA HÍBRIDO: EL MOTOR VERDE que circula rumbo a la era ecológica

Toyota arrancó hace veintidós años la lucha contra el cambio climático a través de diseños comprometidos con el medio ambiente. Inició una revolución encaminada a sustituir los automóviles de gasolina y diésel por modelos híbridos, que combinan motor de gasolina con un motor eléctrico. Hoy, millones de esos vehículos circulan por carreteras de todo el mundo rumbo a la era ecológica.



LAS CARRETERAS de Fuerteventura no se libran de estos vehículos híbridos con ventajas como la calidad y fiabilidad o la reducción de los costes de mantenimiento. Hace cinco años, abrió sus puertas Faycan Motor, concesionario en Fuerteventura de Toyota Canarias. Cinco años en los que ha puesto su grano de arena para tener una isla libre de gases contaminantes.

Faycan Motor está de estreno. Desde el pasado 15 de abril y hasta el 15 de mayo muestra en el Centro Comercial Las Rotondas, de Puerto del Rosario, los dos nuevos modelos: Toyota Aygo y RAV4. Cristian Martín, jefe de ventas, da a conocer las dos nuevas criaturas de la marca Toyota.

El primero de ellos es el Aygo. En su carta de presentación se muestra como un coche urbano, audaz e inconfundible. Cuenta para ello con un diseño actualizado, personalizable y con mayor dotación tecnológica además de apostar por sistemas actualizados de infoentretenimiento como, por ejemplo, una mayor pantalla y sistemas de conectividad actualizados. También, un motor pequeño, menos contaminante en aras del compromiso de la marca por la cultura medioambiental.

Además, es de tamaño compacto y ágil y todo un referente en seguridad, gracias a su sistema Toyota Safety Sense, y en conectividad, gracias a su sistema multimedia x-touch, Apple CarPlay y Android Auto.

Por otro lado, el RAV4 se presenta ante el público como una nueva generación con un diseño y un motor totalmente reformado. Ha cambiado la plataforma, la motorización y toda

su arquitectura con un diseño más moderno donde gana en comodidad, espacio, elegancia, potencia, marcha y capacidad todoterreno.

Se descubre como un renovado SUV, pionero por ser el primero de la historia en 1994 y diseñado para brillar tanto en la ciudad como en la montaña. El RAV4 es, además, un vehículo muy versátil para la playa, con un espacioso maletero en consonancia con lo que demanda el cliente de Fuerteventura.

El RAV4 híbrido cuenta con cinco equipamientos; Aire, Alisio, Alisio Plus, Style y Agua. Todos ellos están disponibles en los sistemas de tracción 4x2 y 4x4. Por otro lado, el modelo convencional presenta el equipamiento Basalto y Ópalo en un sistema de 4x2 y el Ópalo y Olivina en 4x4.

Uno de los grandes atractivos del modelo RAV4, en el Top Ten de ventas a nivel mundial, es su sistema de propulsión híbrido eléctrico renovado. Cristian Martín explica cómo el nuevo modelo RAV4 "ha eliminado los motores de Diésel y ahora solo trabaja con motor de gasolina e



Faycan Motor presenta en el Centro Comercial Las Rotondas, de Puerto del Rosario, los dos nuevos modelos: Toyota Aygo y RAV4

híbrido con potencias que están desde los 173 hasta los 220".

Martín señala: "Nuestra punta de lanza con el RAV4 es hacer hincapié en lo que Toyota tiene puestas sus vistas: los coches híbridos". Y ese compromiso con el medio ambiente, que puso sus cimientos allá por 1997, ha hecho que Toyota hoy pueda presumir de que más de la mitad de sus vehículos vendidos sean híbridos. Fuerteventura no es una excepción. Un 53 por ciento de las ventas de Toyota el pasado

año 2018 fue de coches híbridos. Este mes de mayo Faycan Motor cumple cinco años en Fuerteventura. Desde el concesionario han apostado por ir acordes con la marca. "Estamos haciendo muchos esfuerzos centrados, por ejemplo, en tener matriculados vehículos híbridos para pruebas", cuenta el jefe de ventas en la Isla.

También, en superar barreras producto del desconocimiento y la desinformación que había en la Isla en torno a los vehículos

híbridos. Hoy se han superado gran parte de esos obstáculos. Entre ellos, la clientela ha podido comprobar que son vehículos que no dan problema, por ejemplo, a la hora de averías o de sustitución de piezas.

Martín señala como una de las ventajas de estos coches híbridos que "si no se tiene un sistema híbrido con apoyo de un motor eléctrico que ayude a bajar lo que se homologa como el coche que contamina se han de poner muchos filtros más potentes para poder filtrar toda esa suciedad que sale por el tubo de escape. En el sistema híbrido, aunque lo lleve, es mucho más light y eso va en aras de la filosofía de Toyota de coche duradero y fiable".

El esfuerzo de Toyota por incrementar las ventas de los vehículos está dando buenos resultados en todo el mundo. También en Fuerteventura. A su favor, la ventaja de tener una gama de modelos que permite al cliente que quiera comprar un coche ecológico no tener que decantarse por un modelo determinado sino poder elegir entre un amplio abanico de modelos.

Cultura y deporte

A lo largo de estos años, Faycan Motor ha mostrado un claro compromiso con la sociedad mayorera respaldando diversos eventos culturales y deportivos. Así, su firma ha estado vinculada a la cultura mayorera apoyando iniciativas como el Festival Cotto Live Music, la Feria Insular del Libro o la ópera *La Traviata*, dirigida por el tenor mayorero José Concepción el pasado año en el Palacio de Formación y Congresos de la Isla. También ha estado al lado del deporte patrocinando al Club de Balonmano Ciudad de Puerto, al equipo de ciclismo FUNA BIKE, y durante tres años las competiciones de rallies de tierra.

Faycan Motor presentará el próximo mes de julio otro de los buques insignia de la marca Toyota: el nuevo modelo Corolla, el vehículo más vendido en la historia del automóvil. La cita con el público mayorero será en el Centro Comercial Las Rotondas.



El nuevo catamarán de Líneas Romero conecta Fuerteventura y Lanzarote en solo media hora

Líneas Romero pasa a ofrecer siete conexiones de lunes a sábado y cuatro los domingos entre Fuerteventura y Lanzarote, y viceversa



Siguiendo la tradición naval europea, el representante del astillero del barco hizo entrega de la metopa a los armadores y, posteriormente, la nieta mayor de Luis Romero, Cristina, hizo los honores como madrina del barco, estrellando una botella de cava, como símbolo del bautizo del *Don Juan*.

Líneas Romero

Líneas Romero cuenta con una amplia trayectoria uniendo islas. Todo empezó en 1930 cuando Jorge Toledo Betancort estableció la empresa marítima de correo postal entre Lanzarote y la Graciosa, Naviera Toledo. No fue hasta 1975 cuando la compañía recayó en manos de Juan Romero Morales, que trabajaba en ella y era el marido de doña Juana Toledo González, hija de Jorge. La empresa empezó a denominarse con su nombre en 1982.

En 1985 heredaron el negocio sus cuatro hijos: Luis, Juan Jorge, Federico y Rosa Romero, quienes actualmente están a cargo del mismo. Finalmente, la empresa adquirió el nombre de Líneas Marítimas Romero en 1991.

Líneas Romero es hoy una reconocida empresa con capital cien por cien local, que ha apostado por la innovación para ir adaptándose a la realidad actual. Así, el crecimiento del turismo y la población ha llevado a que la compañía haya ido aumentando su flota y diversificando su oferta.

Actualmente, cuenta con un servicio regular de líneas marítimas entre las islas de Fuerteventura, Lanzarote y La Graciosa, con buques rápidos, modernos y con la última tecnología. Además, también ofrece excursiones y experiencias turísticas con guías especializados entre las islas canarias, como cruceros en barcos con visión marina, catamaranes a vela y diversas actividades acuáticas.

LÍNEAS ROMERO ha puesto en servicio su nuevo barco, el *Don Juan*. Este moderno catamarán opera desde el 1 de mayo cubriendo la ruta que une Fuerteventura y Lanzarote en tan solo media hora.

Federico Romero, copropietario de Líneas Romero, se encargó en el acto de presentación de dar a conocer a los asistentes los detalles sobre este catamarán de fibra de vidrio, con el que la naviera sigue apostando por la innovación.

Así, el *Don Juan*, bautizado en honor al fundador de la compañía, Juan Romero Morales, cuenta con capacidad para 340 pasajeros y unas modernas prestaciones. Al finalizar el evento institucional, celebrado en el muelle de Playa Blanca el pasado 26 de abril, se hizo entrega de una placa conmemorativa del acto. Asimismo, Cristina Romero, nieta de la familia propietaria de la compañía, realizó el bautizo del barco.

Este catamarán supone una mejora en la oferta de Líneas Romero en el estrecho de la Bocaina. Esto se debe a que los otros dos ferries que cubren esta ruta, Princesa Ico y El Gracioso, tar-



dan 45 minutos y tienen capacidad para 250 personas cada uno. Por ello, el *Don Juan* llega para reforzar este servicio, ofreciendo una mayor comodidad a sus pasajeros.

El nuevo barco, de 30 metros de eslora y nueve metros de manga y construido en el astillero asturiano Gondán, se utilizará para el transporte de personas y mercancías, pero no de vehículos.

El *Don Juan* contará con cinco salidas diarias de lunes a sábado desde Playa Blanca (9:30, 11:15,

12:30, 16:30 y 18:30) y otras cuatro los domingos (10:30, 12:30, 16:30 y 18:30). Por su parte, El Gracioso cubrirá la misma línea con salidas de lunes a sábado a las 8:00 y 10:30.

De esta manera, Líneas Romero pasará a ofrecer siete conexiones de lunes a sábado y cuatro los domingos entre Lanzarote y Fuerteventura, y viceversa.

Luis, Federico y Juan Jorge Toledo subrayaron el "esfuerzo" acometido por la empresa para mejorar "el tiempo de trayecto,

El 'Don Juan' llega para reforzar el servicio marítimo entre las dos Islas orientales, ofreciendo una mayor comodidad a sus pasajeros

pero sobre todo la comodidad a bordo", según indicaron.

Por su parte, el alcalde de Teiguise y de la Isla de La Graciosa, Oswaldo Betancort, felicitó calurosamente a la empresa Líneas Romero, mostrando "el orgullo" de todos los vecinos. "Estos emprendedores realmente demuestran cada día la filosofía del esfuerzo y el espíritu de equipo de los que deben aprender las futuras generaciones". Y destacó los 150 empleos que ya ha creado esta firma graciosa.



Ramón Casillas. Geología en Aguas Verdes.

El Geoparque de Fuerteventura, cada vez más cerca

A finales de año, Cabildo y Universidad de La Laguna solicitarán a la Unesco la declaración de una parte de la Isla como tercer geoparque mundial de Canarias

UN GEOPARQUE es un territorio que cuenta con lugares de alto interés geológico, además de etnográficos, naturales, estéticos y educativos. De los once geoparques españoles declarados hasta el momento por la Unesco dos están en Canarias, en El Hierro y Lanzarote. Fuerteventura será el tercero.

Una comisión de expertos de la Universidad de La Laguna, por encargo del Cabildo, ha iniciado los trabajos de catalogación y justificación de los principales Lugares de Interés Geológico (LIG) mayoreros. Antes de junio seleccionará el ámbito geográfico a proteger, pues no será toda la isla. Con toda esta información actualizada se solicitará a instituciones y centros de investigación cartas de apoyo a la candidatura. Y antes de que concluya el año se espera presentar oficialmente la petición a la Unesco.

“No sabemos lo que se demorarán en tomar esta decisión, pero pensamos que lo vamos a conseguir pues todos los especialistas nos confirman que Fuerteventura tiene muchas opciones de lograrlo”, explica ilusionada Natalia Évora, consejera de Medio Ambiente del Cabildo

CÉSAR-JAVIER PALACIOS

majorero. Y añade: “Estamos muy contentos con este proyecto, pues es una oportunidad para la Isla que está funcionando muy bien en otros sitios ya declarados”.

Igual de entusiasmado, y probablemente más, se muestra Ramón Casillas, doctor en Ciencias Geológicas, profesor del Departamento de Edafología y Geología de la Universidad de La Laguna y coordinador de los trabajos de justificación del futuro geoparque. “Pienso que podemos lograrlo”, reconoce. “Unesco no quiere repetir eligiendo geoparques semejantes, pero Fuerteventura es diferente a Lanzarote o El Hierro, la Isla atesora un patrimonio geológico muy singular”. Destaca Casillas cómo “pocas islas oceánicas en el mundo presentan un registro rocoso de las etapas de crecimiento insular tan completo como el de Fuerteventura”.

Varias son las peculiaridades que enamoran a los geólogos. Es la Isla más antigua del Archipiélago, 23 millones de años. Es también la más estable, pues desde hace más de 10.000 años no se ha producido ninguna erupción volcánica (el último fue volcán de La Arena, en La Oliva).

Aquí se pueden encontrar las rocas más antiguas del Archipiélago canario. Lavas almohadilladas de la corteza oceánica de unos 180 millones de años y sedimentos oceánicos de Ajuy con una edad entre 174 y 84 millones de años formados poco después de la separación de África y América, cuando el océano Atlántico era mucho más estrecho.

Otra singularidad es que Fuerteventura es una de las pocas islas oceánicas, junto a algunas de Cabo Verde, donde es posible encontrar carbonatitas, extrañas rocas ígneas

constituidas principalmente por carbonatos.

Dada su prolongada historia geológica hay además un rico y variado registro fósil, algo muy infrecuente en islas oceánicas. Y también un inestimable registro de los cambios climáticos sufridos por el planeta en los últimos cientos de miles de años, fundamental para estudiar el actual cambio climático y poder evaluar sus consecuencias futuras.

Por todo ello, hace ya tiempo que la Unión Internacional de Ciencias Geológicas (IUGS) eligió Fuerteventura como uno de los 150 lugares de interés geológico mundial. Y se espera que muy pronto Unesco incluya parte de su territorio en el prestigioso club de los geoparques mundiales.

El mundo en un grano de arena

Los geoparques tienen la peculiaridad de conservar los valores geológicos, transformarlos en estéticos paisajes educativos y convertirlos en recursos turísticos gracias al cada día más emergente geoturismo.

Los defensores de esta distinción, que no supone la protección directa

Hace ya tiempo que la Unión Internacional de Ciencias Geológicas (IUGS) eligió Fuerteventura como uno de los 150 lugares de interés geológico mundial

de ningún espacio, le otorgan un papel activo en el desarrollo sostenible del territorio a través de una mejora de la imagen unida al patrimonio geológico y al desarrollo del turismo responsable.

Aseguran los más incondicionales que la geología te permite disfrutar de algo increíble, “el mundo en un grano de arena y la eternidad en la palma de la mano”. Hace falta mucha experiencia, o la cercanía paciente de un experto geólogo, para que el paseante amigo de recorrer los grandes espacios majoreros sea capaz de descubrir esos mundos ignotos que se esconden en la invisibilidad de las arenas o de las rocas más pequeñas. Hay que ser suficientemente hábil para lograr algo tan fascinante como entender la convulsa historia de la isla de Fuerteventura, tan vieja como el planeta, pero tan rejuvenecida y dinámica como el planeta mismo, para disfrutar de sitios a menudo remotos donde es posible tocar con los dedos la propia historia del planeta. Y hacerse muchas fotos hermosas a mayor gloria de Instagram.

Un largo y exhaustivo proceso

En mayo de 2016, el pleno del Cabildo de Fuerteventura acordó por unanimidad encargar un estudio con el objetivo de crear un geoparque en la Isla. Su promotor, el presidente insular de Nueva Canarias y consejero, Alejandro Jorge, se mostraba por entonces muy satisfecho por el apoyo unánime a su propuesta. Dos años después, la institución insular destinó una partida de 15.000 euros del presupuesto de 2018 para contratar el estudio científico “que ayude a impulsar la creación de un geoparque en la Isla con el objetivo de diversificar la oferta turística, la economía y el desarrollo sostenible del territorio”. Y anunció la firma de un convenio con la Universidad de La Laguna para desarrollar el proceso con todas las garantías científicas. Este proceso seguirá la metodología aprobada específicamente para la elección de nuevos geoparques por el Instituto Geológico y Minero de España.

El primer paso dado por la comisión científica lagunera consistió en realizar un vaciado bibliográfico, como se conoce en el argot universitario, de todos los trabajos geológicos publicados hasta el momento sobre Fuerteventura. De la extensa bibliografía recopilada se identificó a los especialistas que más producción investigadora tuvieron. Y es a esta lista de sabios a quienes se pidió que eligieran los 20 lugares de interés geológico que, en su opinión, son los más valiosos de la Isla. El listado supera el centenar. Lista que, una vez depurada, se les ha vuelto a enviar el pasado mes de abril pidiéndoles que voten esos sitios con una puntuación de entre 5 y 20 puntos. La idea de la comisión es que, al menos, un tercio de esa lista previa, los espacios mejor puntuados, pasen a ser candidatos de los futuros LIG (Lugares de Interés Geológico). Aunque como señala Ramón Casi-

Una comisión de expertos de la Universidad de La Laguna, por encargo del Cabildo, ha iniciado los trabajos de catalogación y justificación de los principales Lugares de Interés Geológico (LIG) majoreros



Las Peñitas.



Sedimentos en Ajuj.



Cuevas de Ajuj.

En mayo de 2016, el pleno del Cabildo de Fuerteventura acordó por unanimidad encargar un estudio con el objetivo de crear un geoparque en la Isla

llas: “No seremos restrictivos, por lo que al final puede que se elijan unos 80 o 90 sitios”.

Según avanzan diversos especialistas consultados, la parte occidental y central de Fuerteventura, desde La Pared y Ajuj hasta Los Molinos

y Tindaya, incluyendo también Las Peñitas, tiene la mayoría de las pa-
peletas para estar dentro de los límites del nuevo geoparque majorero.

La siguiente fase será la más delicada. Consistirá en localizar esos lugares en el mapa y delimitar a par-

tir de ellos la zona a declarar como geoparque, abarcando los lugares con mayor densidad, pero teniendo también en cuenta que estén en espacios protegidos para así garantizar su preservación. En este sentido, los geólogos tienen en cuenta tanto las amenazas como la vulnerabilidad de los lugares de interés geológico, pues aunque se trate de piedras y montañas, tanto las nuevas infraestructuras y proyectos urbanísticos, como un turismo descontrolado, los puede degradar gravemente.

Una vez remitida a finales de este año la propuesta definitiva a Unesco, quedará esperar el trámite de aprobación, que incluirá la visita de evaluadores. Tanto la consejera Natalia Évora como el profesor Ramón Casillas se muestran optimistas. Aunque este último advierte: “Algo muy importante de los geoparques es que cada cuatro años se revisa la elección, y si no has avanzado y hecho todo lo que habías prometido te sacan tarjeta roja. Así que no te puedes dormir en los laureles”.

Escuela de geólogos

La aspiración de los geoparques no es tan solo que atraigan un turismo muy especial, que también, sino muy especialmente que la población local conozca, valore y entienda la excepcionalidad de este curioso patrimonio. Ramón Casillas lo explica muy gráficamente: “Si no lo apreciamos nosotros no lo hará el turista”. En esta misma línea se mueve el Cabildo, cuya consejera de Medio Ambiente, Natalia Évora, considera muy importante trabajar en la divulgación.

Por esta razón, la administración insular valora la posibilidad de que, una vez que se conozcan los límites del futuro geoparque, se acondicione algún inmueble singular en la zona como centro de interpretación. Un espacio que a su vez sirva para dinamizar este nuevo modelo de desarrollo socioeconómico en áreas rurales y facilite la formación de guías especializados. La Casa de los Volcanes en Lanzarote o el centro vulcanológico de La Restinga, en El Hierro, serían los modelos.

Visite los cataclismos de Fuerteventura

Un año más, Fuerteventura acoge una de las 56 excursiones que componen el Geolodía 2019. Se desarrollará el domingo 12 de mayo bajo el atractivo título de *Cuando Fuerteventura se derrumbaba* y contará con el doctor Ramón Casillas como guía de lujo.

Organizado por la Sociedad Geológica de España (SGE), cuenta con una web [www.geolodia.es] donde aloja información detallada de cada excursión, diseñadas para todo tipo de público y gratuitas. Cuenta con la colaboración de geólogas, geólogos y estudiantes de geología voluntarios que guían las excursiones. En la edición pasada fueron más de seiscientos, que entusiasmaron con sus explicaciones a 10.000 personas. Su eslogan es tan directo como sugerente: “Mira lo que pisas”.

El Paisaje Protegido de Vallebrón cae en el abandono

Los residentes están molestos por la falta de inversión y las limitaciones para edificar han derivado en un despoblamiento paulatino



Aitor Vicario:
“Urge un plan de embellecimiento y transporte público”

mucha vegetación, con frutas de temporada, moras, fresas, higueras, tuneras, granaderos, almendros, olivos y mucho más, aunque ya casi no quede nada”, se lamenta Carmensa. Ha pedido permiso para arreglar los trastones y cultivar unas gavias que posee. “Y me lo han denegado con la excusa de que es un espacio protegido. Esto es vergonzoso. Así están sometiendo al valle a una condena y está todo seco y abandonado”, dice indignada. “Desde luego que hubo años de sequía, pero, como se plantaba y el ganado estaba controlado, había un ambiente más fresco en esta tierra fértil, muy rica en agua”, resalta.

En el pasado, los pueblos de alrededor, incluido La Oliva, se abastecían de los nacimientos de agua hallados en Vallebrón. Uno de los más famosos y visitados con frecuencia por los turistas es el de Tatabaiba. Sus fuentes están metidas en la roca y en las alturas de la montaña. Desde allí se puede disfrutar de una de las mejores vistas del norte de Fuerteventura.

En el diccionario geográfico estadístico histórico de 1845-50, el autor, Pascual Madoz, cita este pueblo por su clima templado y saludable a mediodía. Y señala que se trata de un valle fértil. “El terreno es de muy buena calidad”, se cita. Sobre las posibilidades que ofrece para plantaciones, recoge que existen bastantes tuneras: “Se cría la cochinilla, cuyo plantío podrá extenderse mucho más”.

Inversión para embellecer y cuidar el paisaje

“Ahora se ha perdido casi toda la agricultura y ganadería, pero pagamos nuestros impuestos como el resto de los ciudadanos. El paisaje está protegido y no llega ni un euro a este núcleo desde hace años. Estamos hartos de la dejadez institucional. De este paisaje protegido se han olvidado por completo tanto alcaldes como presidentes”, indica Carmensa, indignada con la situación actual. “Tenemos que luchar por el embellecimiento del pueblo, por mantenerlo y por mejorar la calidad de vida de las personas que vivimos aquí porque es uno de los pueblos más bonitos de Canarias”, explican sus residentes, que ven con impotencia el deterioro paulatino del valle.

Por su parte, el vecino Aitor Vicario, que compró un terreno y construyó su casa en el valle hace casi veinte años,

ITZIAR FERNÁNDEZ

EL PUEBLO de Vallebrón, en el municipio de La Oliva, atrapa a cualquier visitante por su bello y mágico ambiente rural, pero, con una mirada profunda, se ve el abandono, la sequía y la decadencia que presenta en la actualidad. Su población residente, 122 personas, denuncia públicamente la dejadez institucional para invertir en este paisaje protegido. Situado a 250 metros de altitud y a una distancia de 5,3 kilómetros de la localidad de La Oliva, la cabecera de Vallebrón se bifurca para formar Valle Grande y Valle Chico, separados por la Montaña de Enmedio.

El paisaje protegido de Vallebrón recuerda a la llamada España vaciada, ya que son contadas las personas que se ven por las calles y las pocas que salen por el campo son bastante mayores.

Carmensa Darias Fajardo, de 73 años de edad, nació y se crió en Vallebrón. “No sabría decir si cumple con esos criterios de la España desierta porque casi todas las viviendas que hay aquí están habitadas, y no sé si pasa como en el interior de la Península, pero cuando era pequeña había mucha más gente viviendo aquí. Las familias eran muy numerosas y había muchos niños en la escuela. Ahora, ni siquiera tenemos colegio y el centro cultural está siempre cerrado. Ni organizan activida-

des”, explica esta vecina. Para ella, lo más grave es el olvido de las instituciones y el abandono al que han sometido a este bonito pueblo, que destacaba por su riqueza de agua y abundante vegetación.

Vallebrón alcanzó una de las tasas más altas de población en 1950, con 165 habitantes de derecho, una cifra que disminuyó a 99 vecinos en 1981, cifra en la que se estancó hasta el año 2000.

Al pie del Morro de La Majada, este terreno discurre entre elevados morros y cuchillos hasta las proximidades de la terraza costera, donde fue cerrado por el viejo cono volcánico de La Calderetilla. Así, entre esta montaña y el Llano del Palo, las aguas se han abierto paso, dibujando un cauce profundo y estrecho, a partir de cual recibe el nombre de barranco de Tinojay.

“Hace 60 o 70 años el valle era precioso, el barranco estaba lleno de árboles, la gente se levantaba mirando al frente, donde los cultivos de forrajeras, hortalizas y tuneras ocupaban todo. Ahora ya casi nadie trabaja en la tierra, cultiva las gavias ni tiene su pequeño rebaño de ganado. Si compete a las autoridades cuidar y destinar partidas para este paisaje protegido ¿por qué no lo cumplen?”, se pregunta Carmensa, que ha sido el alma del pueblo y sigue luchando para mejorar la convivencia en él. Ella cuida la ermita de San Juan Bautista, que



Carmensa Darias:
“No dejan cultivar las gavias y todo el barranco está seco”

data de 1735 y trabajó para conseguir su última reforma y evitar que se cayera. Es la mejor embajadora de este pueblo por toda la Isla y conoce a la perfección las tradiciones campesinas, como la recogida de la cochinilla por las mujeres, una sustancia vegetal que se pagaba a precio de oro, se exportaba a medio mundo y se usaba para tintes en los tejidos.

Un vergel en tiempos pasados

“Siendo una niña, recuerdo la riqueza y el esplendor del barranco de Tinojay, con

La vecindad exige que se incluya a este núcleo en el mapa del transporte público interinsular y dentro de la línea de Puerto del Rosario-El Cotillo para tener acceso al Hospital General o a las playas del municipio

considera que con un simple paseo por el pueblo se aprecia su deterioro: muros de piedra desplomados; un barranco desierto, seco y abandonado; la carretera de acceso en mal estado; cables colgando, sin farolas, o muy viejas, y un centro cultural decadente.

Además, se carece de otros servicios tan básicos como transporte público que conecte a sus ciudadanos a diario con la capital, para ir al Hospital o a comprar, ya que dependen en pleno siglo XXI de un vehículo privado para todo y carecen de comunicaciones tan básicas como señal del TV. Hay muy poca cobertura de telefonía móvil, falla la Red e internet rural y en la época de las nuevas tecnologías “no se puede trabajar con un ordenador desde casa”, apunta Vicario. Y, “a pesar de que en las montañas se han instalado antenas, que afean todo el paisaje, estas están orientadas para dar cobertura al resto de la Isla y dejan aislado a Vallebrón”.

En el mapa del transporte interinsular

Otra de las carencias que denuncian los vecinos es la poca conectividad con transporte público, “aunque no estamos tan lejos de Tindaya”, dicen. Se reclama incluir al pago en las rutas diarias que sí unen otros pueblos con varias frecuencias diarias, como El Cotillo, con Puerto del Rosario. “Los jóvenes, mayores y familias residentes del valle tienen derecho a disponer de una guagua para ir a las playas de su municipio, como las de El Cotillo, o poder acudir a la capital por la mañana y regresar por la tarde”, exigen las familias residentes. No admiten la “excusa” de que no hay población “porque Vallebrón merece tener las mismas comunicaciones que el resto de la Isla y es obligación de las autoridades pedir a la compañía Tiadhe que incluya a este pueblo en el mapa y en la red de transporte interinsular”, reclaman. “Pagamos nuestros impuestos al igual que el resto y, si estamos conectados, la afluencia y el movimiento de pasajeros y turistas será mayor”, explican los residentes, cansados de la marginación que sufre la localidad dentro de la red insular de transporte público. El problema, denuncian algunos residentes, es que “el gobierno del Cabildo se pliega a los intereses de la compañía adjudicataria del transporte público en lugar de defender los derechos e intereses de los ciudadanos”. “Lo que debería hacer es exigir a la empresa mantener ciertas líneas menos frecuentadas, como las de las zonas rurales, por interés general, equilibrando los beneficios con las ganancias que dan las líneas más utilizadas”, añaden.

“Ni el Ayuntamiento de La Oliva ni el Cabildo emprenden políticas municipales. No se piensa en los jóvenes ni en las familias para dinamizar su centro cultural, organizar cursos de apoyo educativos para estudiantes de Primaria y Secundaria, talleres, ordenadores conectados para hacer deberes, trabajos, o cursos de artesanía, música o baile. Aquí no hay nada de

nada”, se quejan los jóvenes. El problema, dicen, es que no hay en la actualidad asociación de vecinos.

Por otra parte, la localidad también ha sufrido los constantes cortes de agua, que se han prolongado durante días el pasado año y que ha generado una oleada de quejas en las instituciones. El Consorcio

de Aguas afronta un grave problema en Vallebrón. La demanda se multiplica en los pueblos del Norte y los depósitos e instalaciones han quedado obsoletos.

Las nuevas generaciones se marchan

Una de las condiciones del Paisaje Protegido de Vallebrón es la restricción de las nuevas construcciones, limitando así el crecimiento del pueblo, y eso obliga a las nuevas generaciones a marcharse fuera. La media de edad de los actuales residentes ronda los 60 años y sus hijos o nietos se han ido a vivir a la capital y a otros núcleos ante la imposibilidad de ejecutar viviendas rurales. El Diccionario de Pedro de Olive, fechado en 1865,

data que “Vallebrón se compone de 33 edificios de un piso y cuatro de dos habitáculos”. En la actualidad, la localidad se mantiene prácticamente igual, ha crecido muy poco, debido a las limitaciones establecidas en la protección del valle. La mayoría respeta esta protección y ha evitado que se llene de viviendas en los tiempos de bonanza y de grandes construcciones, pero algunos creen que “los hijos del pueblo deberían tener ventajas para poder residir en el valle, ya que muchas familias tienen terrenos pero está prohibido edificar”, explican los vecinos. “Sin casas nuevas no hay futuro”, afirman. Unas restricciones que deberían negociarse para no condenar al valle a la despoblación.

30 mayo
DÍA DE CANARIAS

Viva de Canarias
Celebración del

Sábado 25 de mayo
Plaza Patricio Calero
Corralejo
21:00 hrs. Baile Canario





Es un joven majorero becado para que desarrolle una investigación en la Washington University in St. Louis (EEUU) tendente a encontrar un fármaco que palie la hidrocefalia o hemorragia en el cerebro de los bebés prematuros. Aprovecha para divulgar los conocimientos científicos en su canal 'Biologo' de manera "fácil y divertida": <https://youtu.be/KIUhuMCru8Y>

-Primero un poco de currículo ¿Cuál es su formación académica?

-Estudié Biología. Cuando acabé la carrera pedí una beca del Cabildo de Lanzarote para investigadores y recién graduados y desarrollé un proyecto para cultivar la cepa del desierto y me la dieron durante dos años consecutivos. Pero quería seguir formándome y en la Isla me vi un poco estancado por lo que volví a la Universidad de La Laguna para realizar el doctorado en Biomedicina y Biotecnología enfocado en Neuroanatomía.

-Tengo entendido que desarrolla en la actualidad un proyecto de investigación en Saint Louis. ¿Qué hace un majorero como usted en Estados Unidos?

-Estoy contratado en la Washington University in St. Louis. Todo surgió por la idea, junto con los investigadores que conocí en las conferencias de mi doctorado, de desarrollar un proyecto en EEUU y solicité una beca canaria Doctor Manuel Morales. Publicamos varios trabajos y decidieron contratarme aquí.

-¿Desde cuándo lleva en el país?

-Tres años hace este mes de mayo.

-Se ha hecho muy conocido por su particular visión de la ciencia a través de un entretenido canal de divulgación científica en Youtube, el 'Biologo Filósofo', en el que explica temas como el sentido evolutivo del cáncer de una forma amena y dinámica al alcance de todos. ¿Cómo valora esta repercusión? ¿Era su objetivo?

-Crear este canal de divulgación científica me ha dado mucha plenitud y paliar esa carencia que tenía de mi tierra. Ahora la estoy llenando con esta creatividad. Aunque a mi madre no le gustó nada, considera que es vulgar (ríe), le molesta que después de todo lo que he estudiado

M.J. LAHORA

acabe hablando de esa manera. Pero mi idea es llegar a todo el mundo.

-¿Podría describir en qué consiste su investigación en la Washington University in St. Louis por la que ha sido becado? Al estilo de 'Biologo Filósofo', si quiere.

-Trabajo en una enfermedad que se llama hidrocefalia poshemorrágica. Dicho con otras palabras, una acumulación de líquidos en el cerebro de bebés prematuros. Durante el parto de prematuros existe riesgo de un sangrado en el bebé porque los vasos no están maduros. Tras esta hemorragia, hasta un 50 por ciento de los nacidos acaban desarrollando esta enfermedad. Creemos que existe una enzima que se activa cuando se produce este sangrado en el cerebro provocando la enfermedad. Trabajamos con animales y le inducimos la hidrocefalia a través de esa enzima. Más tarde, usamos una droga para inhibirla. Se trata de una idea, mayoritariamente, propia. La investigación avanza positivamente y estoy muy ilusionado con este estudio.

-¿Cuáles son las principales diferencias culturales con las que tuvo que lidiar al llegar a Estados Unidos?

-La carencia total de gastronomía. Una de las cosas que más echo de

“Ser emigrante tiene cosas complejas porque, aunque yo estoy aquí trabajando, siempre pensaba en volver, en ir a la playa, coger olas, que era un poco lo que me definía. Y ahora me veo en medio de los Estados Unidos...”

LEANDRO CASTAÑEYRA

DOCTOR EN BIOLOGÍA

“Todo lo que se invierte en ciencia mejora la economía”

menos es el pan. Por otro lado, me he dado cuenta de que es más diverso de lo que pensaba, tenía una concepción estereotipada de lo que era EEUU. Además, están trabados con el dinero, a veces me da la sensación de que te valoran por lo que tienes y no por lo que eres.

-¿Cómo trata la política de Trump a la investigación en Estados Unidos?

-Sorprendentemente, Trump no ha cambiado los presupuestos dedicados a la investigación. Quería hacerlo, pero, al final, por ciertas presiones, no los ha modificado. Es un hecho muy interesante porque la gente piensa que en EEUU todo es liberalismo y capitalismo económico, pero no es así. Aunque todo es privado, se invierte mucho en investigación, incluso los republicanos y con dinero público. De hecho, casi todo mi trabajo en Saint Louis se financia con fondos públicos. Es bastante inteligente, porque todo lo que inviertas en investigación dará sus frutos en la economía. Por ejemplo, si mi medicamento funciona, las empresas montarán negocios para venderlo y salvar vidas al tiempo que revertirá en la economía.

-¿Cómo ven sus compañeros norteamericanos esta etapa que está atravesando el país estadounidense?

-Casi todos con los que he hablado están avergonzados con Trump. Les da vergüenza que este personaje les represente. Y es un problema global, porque en EEUU está Trump, en Brasil Bolsonaro y en España tenemos a Vox. El ultraderechismo está creciendo en todo el mundo. Y es curioso ver cómo se sienten cómodos con dictadores, como el de Arabia Saudí o el de Corea del Norte y, en cambio, tienen problemas con todos los líderes de las democracias más importantes del mundo. Entonces te das cuenta del cambio que se está produciendo, no solo en EEUU sino a nivel global.

-¿Recibe visitas de su familia o amigos majoreros? ¿Qué es lo primero que les enseña o enseñaría si fueran a verlo?

-No recibo muchas visitas. Venir aquí es carísimo. Los únicos que han venido son mis padres, una semana. De hecho me voy a casar en julio con una americana y es la primera vez que voy a conseguir que mis amigos vengan. Lo primero que les enseñaría sería la ciudad, zonas históricas como la del Arco, sin olvidar que Saint Louis es la cuna del blues por lo que les llevaré a bares donde puedan escuchar esta música. También son dignas de visitar ciudades cercanas como la mítica Memphis, donde nació Elvis, con un gran ambiente. Puedes hacer botellón en la calle y entrar en los bares con alcohol y siempre hay música en directo. También está Nashville. Todas ciudades cercanas al río Mississippi.

-¿Promociona la Isla entre sus compañeros? ¿Qué es lo que más recomendaría?

-Sí claro, como la echo de menos les hablo mucho de Fuerteventura. Les hablo de las mejores playas del mundo, del mejor clima del mundo. Y además, les destaco la seguridad con la que se vive. Es un valor increíble del que no siempre nos damos cuenta. Aquí hay mucha inseguridad con la proliferación de armas. El otro día escuché unos disparos desde mi casa. Incluso le metieron un tiro al dueño de un bar en el que entraron, que era el jefe de mi novia. Ella ya ha dejado de trabajar allí. Si los americanos fueran conscientes del clima de seguridad y la sensación de libertad que se respira en las Islas irían de vacaciones siempre. Es la sensación de libertad. Mi novia cuando visitó la Isla se enamoró viendo a los niños jugar por la noche en la calle, le encantó.

-¿Tiene morriña?

-Sí. Últimamente, cada vez menos. Ser emigrante tiene cosas complejas, porque aunque yo estoy aquí trabajando siempre pensaba en volver, en ir a la playa, coger olas, que era un poco lo que me definía. Y ahora me veo en medio de los EEUU, donde no puedo ir a la playa ni hacer muchas cosas a las que estaba acostumbrado y sólo me queda la ciencia. Es como no vivir el presente. Estás viendo pasar la vida sin vivirla plenamente porque estás pensando en volver. En un momento dado tuve que hacerme a la idea y cambiar mi mentalidad y hacer una modificación de la personalidad para ver que ahora soy otro Leandro que se dedica a cosas como la divulgación científica.

-¿Qué lo que más echa de menos de Fuerteventura?

-Siempre echo de menos la familia, el clima y la playa.

Reiner Loos y CleanOcean Project reciben los III Premios ‘Fuerteventura, te queremos... bonita!!!’

El acto se celebró en el salón de plenos del Cabildo con la asistencia de diversas autoridades

El Cabildo de Fuerteventura entregó el día 10 de abril los galardones de la tercera edición de los Premios de Embellecimiento Fuerteventura, te queremos... bonita!!!; unos reconocimientos que concede la Corporación insular con el fin de premiar e incentivar el compromiso de la ciudadanía en el cuidado y mejora del entorno y los paisajes de la Isla. En esta ocasión, los premios han recaído en Reiner Loos en la modalidad ‘Entornos Biosfera’ y la asociación CleanOcean Project en la modalidad ‘Pueblos/Barrios Biosfera’.

El acto, celebrado en el Salón de Plenos de la Corporación insular, fue presidido por el presidente del Cabildo de Fuerteventura, Marcial Morales, y contó con la asistencia del alcalde de La Oliva, Isaí Blanco, el alcalde de Betancuria, Marcelino Cerdeña, y el alcalde de Puerto del Rosario, Nicolás Gutiérrez, entre otros representantes políticos, así como miembros del jurado de los III Premios de Embellecimiento.



Reiner Loos recibió el premio en la modalidad ‘Entornos Biosfera’, por la implantación del proyecto de La Casa de Santa María, en Betancuria, que ha ayudado a mantener y preservar las tradiciones de la Isla. Esta casa de campo del siglo XVII reúne gastronomía, artesanía, cine, jardín e, incluso, un establo virtual. Loos dijo en su intervención que “Casa Santa María y el restaurante Don Antonio han sido restaurados con gran amor al detalle y siem-

pre respetando la arquitectura tradicional”. “En la Casa de la Naturaleza la piedra y madera tradicional se combinan con diseño moderno de la sala de exposiciones”, añadió. Loos agradeció el trabajo de su equipo y manifestó que el premio “es el reconocimiento de nuestro trabajo de los últimos años y un estímulo para unos proyectos que ya están planificados para realizar en un futuro próximo para juntar cultura, turismo y medio ambiente”. “Hoy es un

día muy importante para mí. Gracias al Cabildo. Nunca voy a olvidar este día”, aseveró.

En la modalidad de ‘Pueblos/Barrios Biosfera’, el Jurado eligió a CleanOcean Project, por su trabajo realizado durante muchos años en la limpieza de playas de Fuerteventura y la puesta en marcha de proyectos educativos y de acción para actuar contra la contaminación marina. El fundador de CleanOcean Project, Wim Geirnaert, dio las gracias a todo su equipo. “Nuestra labor en la Isla en estos años ha dado sus frutos: creando conciencia en la población y viendo unas costas más limpias”, dijo. “Limpiar y reciclar no es suficiente para acabar con el plástico en el mar. Pedimos que se lleve a cabo un sistema de depósito de plástico. Creemos que han de ser las autonomías las que pueden y deben tomar decisiones ya que es obvio que el océano no puede esperar a normas venideras. Cada semana en una playa del planeta aparece una ballena muerta por la ingestión de plástico. Nos gusta la isla con sus playas de arena blanca, sus aguas color turquesa. Fuerteventura es nuestro hogar”, manifestó Geirnaert.

El presidente del Cabildo de Fuerteventura, Marcial Morales, recordó que “tenemos una Isla con un paisaje único y singular”. “En los años 70 se produjo la llegada de personas como ustedes que nos ayudaron a descubrir que el sol podía ser algo más que solajero y el viento más que ventanero”, dijo. “Lo que nos une es que queremos que sea la mejor de las tierras y porque queremos que quienes nos visitan vengan a alimentar el bienestar de familias”, añadió. “Debemos elegir el modelo de desarrollo para que en Fuerteventura se viva aún mejor. Estamos empeñados en convertir las ganaderías en lugares bonitos, que sean lugar de referencia porque hacen tradición, gastronomía y cultura y en recuperar las gavias, que responden a la inteligencia de quienes tuvieron que buscársela a base de ingeniería en épocas de sequía, entre otras acciones”, puntualizó Morales. “Con estos premios queremos agradecerles el esfuerzo y nos miramos en ustedes. Por ustedes nos sentimos orgullosos y orgullosos”, apostilló.

El Cabildo recibe a los licitadores del concurso para poner en marcha el proyecto ‘Fuerteventura Open Island’

Este proyecto se desarrolla dentro del convenio de colaboración entre Red.es y el Cabildo insular

El Cabildo de Fuerteventura ha recibido la visita de los delegados de las 19 empresas que concurren en el proceso de licitación del suministro e implantación de equipamiento y servicios profesionales para la puesta en funcionamiento del proyecto Fuerteventura Open Island. Los licitadores han realizado esta visita a las dependencias de la Corporación insular, con el objetivo de obtener información visual o de entorno sobre las ubicaciones inicialmente seleccionadas para las actuaciones, comenzando el recorrido en el Parque Tecnológico de Fuerteventura.

Fuerteventura Open Island se desarrolla dentro del marco del convenio de colaboración entre Red.es y el Cabildo de Fuerteventura. Red.es, entidad pública adscrita al Ministerio de Economía y Empresa,



ha sacado recientemente a licitación dicho proyecto, por un valor estimado de 5.793.939 euros, cofinanciados por el Fondo Europeo de Desarrollo Regional.

El presidente del Cabildo de Fuerteventura, Marcial Morales, mantuvo un encuentro con el grupo de empresarios en el Salón de Plenos. La Corporación insular, a través de la Consejería de Innovación, que dirige Rafael Páez, impulsa esta iniciativa, orientada a

desarrollar servicios compartidos, reducir la brecha digital y mejorar los servicios que se prestan al ciudadano a través del uso de las tecnologías de la información y las comunicaciones.

Fuerteventura Open Island persigue modernizar y mejorar los servicios públicos digitales y la administración pública insular, orientándola a ciudadanos y empresas, racionalizando y disminuyendo asimismo su huella

ambiental. Entre sus objetivos se encuentran la disposición del primer Centro de Proceso de Datos y modelo de gestión compartido de servicios digitales de ámbito insular, donde trabajarán conjuntamente todas las administraciones públicas, permitiendo mejorar en su gestión y la reducción de costes.

Otro de los objetivos es reducir los consumos energéticos y las emisiones de CO2, mejorando

además la imagen de destino turístico sostenible de la Isla, en consonancia con la declaración de Fuerteventura como Reserva de la Biosfera y Reserva Starlight de la UNESCO.

El plazo de presentación de solicitudes de este proceso de licitación continúa abierto hasta el próximo 22 de mayo. Las empresas interesadas pueden presentar sus ofertas en la Dirección General de la entidad pública empresarial Red.es y consultar toda la información en la Plataforma de Contratación del Estado y la web www.red.es. El anuncio de licitación ha sido publicado en el Diario Oficial de la Unión Europea y en el Boletín Oficial del Estado.

El programa operativo ha sido cofinanciado por el FEDER en el objetivo de la Comunidad Europea de “Una manera de hacer Europa”.

LOURDES BERMEJO

JUAN MANUEL Perdomo, Jimmy, se solía disfrazar de James Brown en los carnavales de los 70 y 80, disfraces que lucía en las míticas veladas del pub La Tierra, histórico punto de encuentro nocturno de la capital mayorera. Aunque han pasado cuatro décadas desde entonces, el local mantiene su esencia de templo musical, que no ha descuidado nunca, a pesar de haber cambiado de manos en varias ocasiones.

El edificio donde se asienta, en la calle Eustaquio Gopar, nació a principios de los años 40 como negocio de ultramarinos, dividido en dos ambientes, uno destinado a venta de vinos y otro como comercio de víveres, por iniciativa de Carlos Vera Carrión, uno de los primeros emprendedores de la Isla. Aunque el negocio fue bautizado como El Refugio, los portuenses lo conocieron como La tienda de Carlitos, hasta su traslado en los años 50.

La casa tuvo otros usos menos alegres, como el de tanatorio para finados, pero su destino estaba escrito y en los años 70 el propietario del edificio, Santiago (Chago) Mederos, apostó por abrir un local nocturno llamado El Chineto. Entre sus clientes, una buena representación de los militares que llegaron a la Isla tras la descolonización del Sáhara. Al contrario de lo que ha trascendido, sobre la tensión que generaba el encuentro de los legionarios con la población local con alcohol de por medio, el periodista Sergio Lavandera, un habitual de La Tierra en todas sus épocas, desmiente que allí se produjeran altercados. “No podía haberlos porque no se daba ese ambiente, allí no iban personas violentas, no era su sitio”, asegura. Lo cierto es que a finales de los 70, el bar cerró sus puertas durante casi una década.

En ese ínterin, había florecido en la capital cierta vida nocturna, gracias a propuestas como Mafasca, promovida por Pedro Díaz de Campo, Lorenzo Gutiérrez Galindo y Sergio Verástegui, en la calle de La Cruz. En aquella época llegó a la Isla Pablo Díaz, empresario que regentó La Tierra durante quince años, hasta principios de los 2000 y cuyo nombre irá siempre unido a este bar de Puerto del Rosario. Pablo llegó desde Gran Canaria a Fuerteventura de la mano de su amigo Sergio Verástegui, para trabajar en Mafasca. “Era un lugar muy bonito, pintado de blanco, con bóvedas, con una pintadera de Jane Millares... Era una especie de híbrido entre bar de copas y galería de arte, principalmente de pinturas, donde celebramos muchas exposiciones y con varios ambientes, de manera que podías estar en una discoteca o en el Parnaso”, dice. Al cabo de un año, Pablo quiso tomar las riendas empresariales del negocio, que llevó otras tres temporadas, hasta que dejó la actividad por puro agotamiento.

El destino hizo que el periodo de descanso se alargara involuntaria-

PUB LA TIERRA

DE VENTA DE VINOS a templo del funk

El mítico bar de la calle Eustaquio Gopar de Puerto del Rosario lleva cuatro décadas siendo un bastión cultural



Christian Schiller. Foto: Carlos de Saá.

Pablo Díaz: “Chago Mederos me llamó para que retomara el bar, por una cuestión romántica. El notario Emilio Romero me prestó 500.000 pesetas para reactivarlo”



mente, tras sufrir un grave accidente de tráfico que lo mantuvo centrado en la recuperación en su isla natal varios meses. “El dueño del edificio de La Tierra, Chago Mederos, me llamó para que retomara el bar, para él era una cuestión romántica”, explica Pablo, que recuerda que el notario Emilio Romero le prestó las 500.000 pesetas que necesitó para reactivarlo. “En aquellos días las cosas eran así, había familiaridad y Emilio me dejó el dinero. Se lo devolví en un mes”, dice, recordando el éxito de la iniciativa, sobre todo entre el perfil de clientela que frecuentaba Mafasca.

“No hizo falta hacer muchos cambios. Puse un poco más de luz, más que nada para poder vernos las caras y las pinturas y, sobre todo, cuidé la música, que era para mí lo más importante”, cuenta Pablo, que viajaba al Londres de los años 90 para comprar discos en Tower Records. “Era impresionante, como un enorme supermercado. Cogías un carrito de ruedas y lo llenabas de CD’s. Cada vez que iba, me traía 40 ó 50 discos”, comenta.

Pronto La Tierra se convirtió en el símbolo de la modernidad porteña, que había conocido mejores tiempos para la cultura de club, con referencias que han quedado en la historia chica de la ciudad como Amadeus, donde se oía el pop ochentero.

Pablo Díaz señala a la clientela como la artífice del milagro. “Fue-



Jimmy Perdomo:
 “La capital está algo huérfana de ambiente de club. Solo La Tierra puede llevar ese calificativo, sumando acciones como la parte expositiva y música en vivo”

Jimmy Perdomo. Foto: Carlos de Saá.

ron los amigos quienes convirtieron La Tierra en un lugar de encuentro sin distinciones sociales. “Venían gentes de toda extracción y de cualquier ideología”, recuerda, asegurando, sin embargo, no sentir nostalgia del tiempo pasado “aunque fue muy bonito”.

Tras Pablo, otros empresarios reentaron el bar, hasta que hace cinco años pasó a manos de Christian Schiller, que ha consolidado un estilo funk, soul y jazzístico en el local. “Creo que más que vender copas, vendo ambientes y, como programador musical desde hace 16 años, quise dar a La Tierra esta selección de estilos y, sobre todo, apostar por la música en directo”. La apuesta es fuerte, sumando ya los 200 grupos locales y canarios que han actuado y unos 600, “contando los que pasaron por La Carpintería”, explica, en referencia a su anterior bar, a escasos metros de La Tierra, que dejó hace tres años.

En el actual negocio, se ha llevado a cabo una importante inversión “para dar las mejores condiciones de sonido a los grupos” y hace pocos meses se compró una mesa digital o micrófonos para las baterías”, explica Christian, que también instaló doble cristal en las ventanas para reducir la emisión de decibelios al exterior.

De nuevo la clientela de La Tierra es una parte importante del proyecto. “Jimmy y Juan tienen sus propias listas musicales y también hay otros

amigos que traen grupos o canciones que han descubierto”, indica Christian.

Entre los fieles está el doctor Perdomo, cliente durante décadas y parte de lo que podría denominarse el actual *comité de supervisión de calidad musical*, compuesto por otras voces autorizadas como Juan Antonio Pérez, Sergio Verástegui o Stevie Aguiar. Jimmy posee medio millar de vinilos entre los suyos propios y los que heredó de La Tierra. “Muchos de ellos también los compré yo”, dice. “Hay que romper una lanza por Christian, sobre todo por su continuidad con la música en vivo en el único local de Puerto que ha apostado por este concepto”, subraya.

Jimmy explica que su forma de apoyar el negocio, en la época de Pablo Díaz fue, directamente, “traerle discos y bailarlos”. “Esa era mi forma de comunicarme, de decir: ‘Ya verás cómo lo baila más gente’. Y así fue, así fuimos captando un público bueno y marcando la vía”, sentencia.

Una de las voces autorizadas en la selección musical, muy enfocada en esta nueva etapa al jazz, soul, funk y, en general a la música negra, es Juan Antonio Pérez, que fue empresario en otro local histórico, Playa Chica y DJ de Calle 54, o Waikiki, más de 15 años.

“En La Tierra escuchas música que no la encuentras en muchos sitios de Canarias”, indica Jimmy, que reconoce, no obstante, que la

capital mayorera está algo huérfana de ambiente de club. “Solo La Tierra puede llevar ese calificativo, sumando acciones como la parte expositiva y los conciertos, con programación mensual”. También se habla de la faceta pedagógica del local, mostrando estos géneros musicales a las nuevas generaciones.” A veces lo comentamos entre nosotros: ‘Fíjate en estos chicos. Pasaron por aquí de casualidad, les gustó y vuelven con frecuencia a escuchar música que no es muy accesible en su entorno’, dice Jimmy.

Otro de los históricos del ambiente musical isleño es Esteban (Stevie) Aguiar, un amante de los ritmos negros (tiene una colección de 3.000 cd’s), que llegó a la Isla en el 88 y se integró de lleno en la movida cultural que vivía la capital. Como parte del *consejo asesor* de La Tierra, aprecia sobre todo la elegante mezcla de público que acude al pub, “apreciando esas músicas que ya no están en el circuito más comercial, aunque siguen en vigor con increíbles músicos como Jeff Baker, que acaba de sacar su trabajo *Phrases*; el saxofonista Steve Wilson o Brian Blade, que fue baterista de Chick Corea”. Stevie recuerda a grandes artistas que han pasado por La Tierra en su estancia en Fuerteventura, como el mismísimo Eric Marienthal, saxofonista de smooth jazz y jazz fusión, que recalcó en el bar tras su concierto dentro del festival Canarias Jazz Heiniken.



Aspecto de la calle Eustaquio Gopar en los años 80.



Pablo Díaz, empresario de La Tierra durante años.



Pub Mafasca, concebido como un espacio para distintas disciplinas artísticas, como muestran las obras colgadas de sus paredes.



Varios habituales en un animado carnaval.



Sergio Verástegui y José Andrés Domínguez. Fotos cedidas por Pablo Díaz.



Tras las labores domésticas y agrícolas, Josefa Navarro se dedica a su pasión: el calado y la palma. Foto: Manolo de la Hoz.

JOSEFA NAVARRO

“Si tuviera que vivir de la artesanía me moriría de hambre”

Josefa Navarro, Premio Insular de Artesanía, aboga por una mayor implicación de las nuevas generaciones y administraciones para mantener vivas las tradiciones

JOSEFA NAVARRO (La Aldea de San Nicolás, 1941) con padre majero y madre de Gran Canaria llegó a la Vega del Río Palma a la edad de 14 años. En Fuerteventura aprendió el oficio. Primero, gracias a las enseñanzas de una vecina, más tarde, a través de cursillos que el propio Ayuntamiento de Betancuria organizaba. En estas clases se instruyó de la mano de su maestra, Lolita Betancor, coordinadora de la primera edición de la Feria Insular de Artesanía, de la que aprendió el arte del calado y la palma.

La artesana, galardonada con el Premio Insular de Artesanía de este año y más conocida entre sus vecinos como Fefita, lamenta que a día de hoy no se encuentre salida a estas obras de la artesanía majorera. Considera que la ausencia de establecimientos adecuados donde exponer al público sus trabajos, como el de tantos otros artesanos de la Isla, es el principal motivo. El cierre paulatino de las tiendas de artesanía insulares dedicadas a promocionar estas labores ha sido un duro golpe para los creadores de Fuerteventura. Ya solo queda la exhibición en la propia Feria de Artesanía que se celebra una vez al año.

También faltan los encargos. “Se vende muy poco, si fuera a vivir de la artesanía me moriría de hambre”,

M.J. LAHORA

enfatisa Josefa. Antes vendía sus trabajos en las tiendas de artesanía ubicadas en el aeropuerto o Antigua, mientras que ahora tan sólo permanecen abiertas las de Morro Veloso y la que se encuentra frente a la sede del Cabildo de Fuerteventura. “Pero, ahí, ya quedan pocas cosas”, lamenta Josefa. La desilusión le lleva a comentar: “Quizá, dentro de un tiempo, ya ni cale, ni cosa, ni haga nada”.

Josefa ha transmitido su pasión por el calado y la palma a sus hijas, pero reconoce que con el ritmo de vida actual resulta más difícil seguir manteniendo esta tradición en la familia. Aboga por una mayor implicación de las administraciones para el desarrollo de actividades tendientes a fomentar la artesanía entre las nuevas generaciones. “Es importante que no se pierdan estas tradiciones”. Ahora tiene una oportunidad para alzar la voz en defensa de la artesanía de la Isla en su in-

tervención en la Feria de Antigua, donde recogerá el galardón como artesana del año. Agradece esta distinción y, con humildad, considera que “hay artesanos mejores”, pero insiste en que “lo más importante es que los jóvenes se impliquen para mantener estas costumbres”. No en vano, la artesanía forma parte de la historia de los pueblos. Insiste en que ella misma aprendió en cursillos municipales el arte del calado y la palma “y eso que había menos posibilidades que ahora”, por lo que no entiende por qué no se deben recuperar este tipo de actividades en los municipios y aldeas.

Entre los beneficios de la práctica de los trabajos manuales como los que Josefa domina están “lo relajante del trabajo de mano”. Una buena técnica para tomarse un respiro en el ajetreo de la época actual. Pone como ejemplo su propia experiencia: “Yo venía del campo, de trabajar en los tomateros, y me sentaba un ratito a hacer estas labores y me relajaba. Dicen que un trabajo descansa a otro”. También resalta las bondades de la artesanía para mantener la mente ocupada. “Todo lo que se aprende se te queda. El saber no ocupa puesto, como decíamos antes”.

Josefa trabaja en casa, en el campo, en su mesa de calado, con

la palma. Aunque ya no tiene que hacerse cargo de los animales como antaño cuando disponían de cabras y vacas de cuya leche elaboraba los quesos para la familia. Ahora mantiene cultivos como las papas o algunas verduras para consumo propio. Ha demostrado durante toda su vida su “buena mano” en cualquier quehacer que se le haya puesto por delante.

En cuanto a la artesanía, continúa elaborando sombreros de palma y entre las labores de calado destaca los caminos de mesa o tapetes como las más demandadas en la actualidad. Antiguamente, las viviendas lucían esteras de palma, grandes y pequeñas, se usaban los serones para el transporte del grano... “Pero ya lo más que se trabaja con la palma son sombreritas, como las campesinas que se siguen usando, incluso me las pongo para ir a caminar”, comenta.

Tras las labores domésticas y agrícolas, por las tardes se dedica a su pasión: el calado y la palma. También acude, regularmente, al centro de mayores de Betancuria donde continúa con sus manualidades junto a una monitora. A la Josefa más tradicional también se la puede ver en las parrandas: “Toco la guitarra, bailo y todo lo que me echen”.

Antiguamente, las viviendas lucían esteras de palma, grandes y pequeñas, se usaban los serones para el transporte del grano... “Pero ya lo más que se trabaja con la palma son sombreritas”

XXXII

Feria Insular de Artesanía

Fuerteventura 2019

ANTIGUA

9, 10, 11 y 12 de MAYO

APERTURA JUEVES 9, 18:00H

VIERNES 10

Timbeque en concierto. (19.30 h.)

SÁBADO 11

Espectáculo musical del timplista
Víctor Estárico (19.30 h.)

DOMINGO 12

Premio Insular de Artesanía
Doña Josefa Navarro
Montesdeoca y concierto de
Los Sabanderos (12.30 h.)





Fernando en su hogar-negocio, de tan solo seis metros cuadrados. Foto: Carlos de Saá.

FERNANDO QUINTANA

Viendo pasar la vida del Puerto desde la peluquería

SU PELUQUERÍA de Puerto del Rosario se ha convertido también en su casa y los vecinos de la avenida en sus protectores. Fernando Quintana ha cortado muchos cabellos, pero ahora solo lo hace para sus amigos. “Hoy no ha venido nadie, ayer vino uno, otros días vienen dos, y así. Ya solo pelo a cuatro viejos”, cuenta este grancañario de Arucas que llegó a Fuerteventura hace 61 años para hacer la mili y se quedó.

“Me destinaron a la peluquería de la tropa de mi compañía. Allí había trabajo a diario, con más de 200 soldados obligados a pelarse cada diez días”, recuerda. Hizo buena amistad con el teniente comandante Ángel García, quien siguió sus consejos de rapar, cuando advirtió una plaga de chinches que escapaban de debajo de los colchones. “El problema es que no teníamos agua corriente. Nos duchábamos una vez a la semana”, asegura.

Fernando, que va “camino de los 78 años” y es toda una institución en la avenida, guarda cierto resentimiento con la vida misma. Como autónomo de otra época, solo percibe una pensión no contributiva de 390 euros, reciente subida de cinco euros incluida. Además, el cuerpo no le responde, está sordo y sufre problemas de psicomotricidad. Se lamenta de que sus hijos no le visitan tan frecuentemente como le gustaría y asegura que le han robado

LOURDES BERMEJO

tres televisores del minúsculo habitáculo en el que reside. Ahora tiene un aparato tan grande y cuadrado que posiblemente quede a salvo de los amigos de lo ajeno, al menos de lo ajeno de última generación.

A pesar de todo, Fernando dice ser feliz en su rincón, por otra parte privilegiado, frente al mar, con una sencillez que le evita preocupaciones. En realidad, la peluquería estaba en el local de al lado. “Se lo

Ha recibido ofertas para vender su propiedad, pero se niega a abandonarla. Y allí sigue instalado, la mayor parte del tiempo sentado en su improvisada terraza con vistas al mar



La imagen de Fernando, sentado en la puerta de su peluquería, se ha convertido en una postal de la capital.

vendí a Pepe Jorge y él me habilitó este cuarto, tengo mi aseo y aquí pelo también”, explica. En seis metros cuadrados hace vida y trabaja. “Me suelen dar diez euros por corte, aunque, si no tienen, ocho está bien o lo que me den”. Duerme en el colchón que hace de sofá durante el día y suele estar sentado en una silla en el marco de la puerta, una imagen que se ha convertido en un icono de la ciudad.

Recuerda días más prósperos en Mauritania. “Me había enfadado con mi mujer y contesté a un anuncio que vi en el periódico, pidiendo peluqueros. Pagaban 20.000 pesetas. En aquella época, era un dineral”, dice. Aunque solo estuvo cuatro meses, puede que aquella fuera la época más feliz de su vida. “Tenía una casa grande y era muy querido. La dueña de la peluquería unisex en la que trabajaba me insistió para que me quedara, pero preferí volver cuando me dieron una casa de protección en Las 90 Viviendas”, cuenta. También influyó la agresión que sufrió por parte de “pescadores españoles”, personas que describe como “rudas y sin educación”, que le hicieron temer por su integridad física.

A su vuelta, retomó la peluquería, donde también atendía a las damas y llegó a tener a tres aprendizas “Soraya, Alma y Eugenia, que ahora están trabajando en su oficio”. Sin embargo, la peluquería unisex no parecía del gusto de los caballeros: “A los señores les hace sentirse raros”, asegura. Así que se especializó en caballeros y a su negocio acudía “la flor y nata” del Puerto, entre ellos algunos médicos, como Arístides Hernández, Guillermo Sánchez o José Peña. Fue don Arístides quien le diagnosticó “trombosis” por los mareos que sufre y que hace que le tiemblen las piernas si permanece “más de un minuto” de pie. Y Peña le quitó “el cigarro”. Se mantuvo firme durante once años, pero al final recayó y, ahora pasa temporadas de abstinencia “de tres meses o medio año”. También se confiesa bebedor, aunque muy moderado. “Tomo una sola cerveza a mediodía o un ron miel”, dice. De la comida se encarga el bar Los Paragüitas, cuyos responsables velan por que no le falte variedad nutricional. “Muchas veces me dan potajes porque no quieren que me alimente de bocadillos”, explica Fernando que, sin embargo, asegura no tener capacidad económica para grandes lujos, con su exigua paga de jubilado.

Ha recibido ofertas para vender su propiedad, aunque muy pequeña, bien situada y anexa a negocios de restauración, pero Fernando se niega a abandonarla. Y allí sigue instalado, la mayor parte del tiempo sentado en su improvisada terraza con vistas al mar, donde suele recibir alguna que otra visita de clientes, a los que atiende únicamente con su peine y sus tijeras, algunos incluso extranjeros residentes en otros municipios de la Isla, “que solo quieren que les corte yo”, sentencia este popular vecino de la avenida.

#lztfw

18 de Mayo
→ **JAMEOS
DEL AGUA**



AGATHA RUIZ DE LA PRADA

DESFILE COLECCIÓN RETROSPECTIVA

+ Cóctel en la piscina de Jameos del Agua con música de Dj Salvatore, Mr Paradise y Cristian San Bernardino.



ENTRADAS A LA VENTA:
www.lanzarotefashionweekend.com

MODA | MÚSICA | GASTRONOMÍA | INNOVACIÓN

LZT
FASHION
WEEKEND

ORGANIZADORES



XXL

PATROCINADOR
PRINCIPAL

TurismoLanzarote

PATROCINADORES



Eufemia De Armas, Eufemia y Serafina Morales y Maribel De Armas, junto a varias máquinas de la marca Singer.



El tiempo ES ORO

Y SINGER un tesoro

La familia De Armas Morales sigue, 60 años después, con su histórico taller de arreglos textiles y reparación de máquinas de coser de la popular marca

LOURDES BERMEJO

EUFEMIA HIJA anda atareada estos días arreglando el uniforme de varios militares del batallón Soria 9 de Puerto del Rosario que parten en misión a Irak. “Sobre todo los jóvenes prefieren hechuras más estrechas”, dice la responsable de la tienda de máquinas de coser Singer, que hace ya más de tres décadas que heredó este negocio de sus padres y continúa dando servicio en la calle Primero de mayo.

Aunque ha vivido mejores tiempos, el negocio sigue en marcha, “se venden media docena de aparatos al año”, explica Eufemia, y sobre todo se lleva a cabo el mantenimiento. “Aún quedan en Canarias modelos antiguos, las históricas máquinas negras que funcionan como el primer día si se cuidan”, dice. No en vano, el eslogan de la marca era *El tiempo el oro y Singer, un tesoro*.

Sin embargo, los tiempos han cambiado desde que la familia, el matrimonio De Armas Morales, regresara de Venezuela y montara la tienda. Eufemia, la madre, que a sus 90 años sigue en activo y acompaña a su hija por las

tardes en la tienda, recuerda a su marido, Víctor De Armas, como un hombre muy trabajador, que sacó adelante a su numerosa familia compuesta por su esposa y cuatro hijas con dos empleos, uno como representante de Singer en Fuerteventura y otro como taxista. “Estuvimos en Venezuela pocos meses, hasta que ahorramos para comprar el primer taxi”, dice Eufemia que, según deja intuir, se habría quedado en la entonces octava isla “porque ganábamos bien”. Sin embargo, Víctor, al que todo el mundo llamaba Juan, por su padre, prefirió establecerse en la Maxorata, al caer enfermas su esposa y su hija.

Volvieron en los años 50 y prosperaron con los dos empleos de Víctor. Eufemia hija explica que en aquella época una máquina de coser era una especie de inversión familiar. “Se solía regalar en Reyes a las jóvenes. En el Sur, por ejemplo, era una salida para las chicas, si no querían seguir en las tomateras”, dice.

Por la céntrica tienda han pasado varias generaciones

de clientes y, aunque ya no se demandan tantos arreglos de la ropa en la sociedad del consumo compulsivo, la crisis ha reactivado el sector. “Ya no se bota un pantalón solo porque se haya roto la cremallera”, aduce Eufemia.

Hace años, sin embargo, la costura a medida era prácticamente la única forma de acceder a ropa nueva. Eufemia madre recuerda la tienda de Peñate, “donde se encontraban telas muy buenas”. La mujer solo cosió por placer, para hacerse sus trajes y los de las niñas. “Nos llevaba como un pincel”, recuerdan sus hijas, a las que almidonaba las falditas al gusto de la época, lo que suponía un proceso de horas cada noche. Ahora, esta bisabuela sigue haciendo vestidos a las niñas de la familia, aunque la moda es otra.

En los 80, Víctor decidió traspasar el negocio y habló con su hija Eufemia para que quedara en la familia. “Había dejado los estudios y ya había formado una familia, así que, aunque no estaba muy ducha en el sector, me decidí”, dice, y ahí lleva 35 años,

con clientes nuevos y otros, la mayoría, de toda la vida.

Su madre y su tía le hacen compañía por las tardes, aunque son ya nonagenarias. Las señoras prefieren ahora hacer ganchillo, ya que, aseguran, no tienen tanta destreza en las manos como antes, pero Eufemia dice que su madre “sigue igual, no sabe estar sin hacer nada”. Aunque su formación fue autodidacta, sus hijas destacan de ella “su perfeccionismo” y profesionalidad en su trabajo. Dice que hizo alguna camisa a su esposo, aunque lo suyo fue siempre la ropa femenina, y sabe todos los trucos para determinar si una prenda está bien hecha. “Se nota mucho en la manga y los hombros”, desvela. Ella misma, muy presumida, se hacía su vestuario, “impecable y muy buentipito”, explica ahora su hija. Y, como la que tuvo, retuvo, esta nonagenaria sigue irradiando elegancia, sentada en el pequeño taller, mientras espera a que otra de sus hijas, Maribel, vaya a recogerla, a ella y su hermana, para dar un saludable paseo.

“Antiguamente se solía regalar en Reyes una máquina de coser a las jóvenes. En el Sur, por ejemplo, era una salida para las chicas”



La gimnasia rítmica en Fuerteventura crece de la mano del CD Oltin

El club cuenta en la actualidad con 160 gimnastas, teniendo un destacado papel en las competiciones nacionales y regional

En el año 2013 llegaba a Fuerteventura la asturiana Olga Vega, que fue la fundadora del Club Deportivo Oltin. Hasta ese momento, la gimnasia rítmica pasaba de puntillas en la isla mayorera y, desde entonces, se ha convertido en uno de los grandes referentes de este deporte a nivel regional y nacional. En la actualidad, el club cuenta con un total de 160 gimnastas, quienes le dedican muchas horas a los entrenamientos y recogen los frutos al esfuerzo en los Campeonatos de Canarias y de España en los que participan.

Olga Vega, fundadora del club, recuerda como fueron los inicios del CD Oltin en el año 2013. “Llegué a Fuerteventura desde Asturias con este proyecto de gimnasia, empecé dando clases en colegios y luego conseguimos un espacio en el instituto”, comenta Olga. La entrenadora echa la mirada atrás y considera que “no fue nada fácil”, aunque asegura que “es cierto que es un deporte que siempre despertó interés y desde los primeros años ya teníamos unas ochenta niñas”.

La responsable del CD Oltin fue gimnasta en los años ochenta y desde entonces compaginó la competición al tiempo que se formaba como entrenadora y jueza. En el año 2013 llegaba a Fuerteventura y se propuso como objetivo comenzar a fomentar la gimnasia rítmica en la Isla.

“La gimnasia rítmica es un modo de vida y eso es lo que buscamos”, señala la entrenadora del CD Oltin y apunta que “no sólo es entrenar, sino también los valores deportivos y personales que se le inculcan a las niñas”. Un deporte que muchos consideran que es muy duro por los entrenamientos que se realizan, y sobre esta cuestión la entrenadora es tajante al asegurar que “intentamos siempre hacer los entrenamientos divertidos, que las niñas se diviertan y sobre todo disfruten”.

Campeonato de España

Hace pocas semanas se celebró en Guadalajara, en Castilla La Mancha, el Campeonato de España de Gimnasia Rítmica y al que acudió el CD Oltin con un nutrido grupo de gimnastas. Attenery Boix, Ainara Santana, Wilma Morales, Viddi Pursnani, Noa Ramírez, Martina Peña y Jeana Barroso fueron las siete gimnastas del club mayorero que tomaron parte de la competición nacional.

La alevín Attenery Boix lograba una meritoria vigésimo cuarta po-



“La gimnasia rítmica es un modo de vida y eso es lo que buscamos”, señala la entrenadora del CD Oltin y apunta que “no sólo es entrenar, sino también los valores”

sición de un total de 142 gimnastas, y la infantil Wilma Morales hizo un puesto 28 entre 155 competidoras. También hay que destacar el buen papel de las juveniles Noa Ramírez y Ainara Santana, quienes se clasificaban en los puestos 37 y 52, respectivamente. Además, Ainara Ramos realizó la competición con un esguince de tobillo.

“Estamos muy contentas con la participación del club en el Campeonato de España y también en los regionales”, resalta Olga Vega. Unos logros del CD Oltin que cobran mayor importancia por el alto nivel de la gimnasia rítmica en Canarias, conquistando los equipos canarios varios podios en la competición nacional.

El equipo prebenjamín al completo logró hace pocas fechas un meritorio segundo puesto en el Campeonato de Canarias. Se tra-

ta de las jóvenes gimnastas que se están formando en esta disciplina deportiva, y que desde tempranas edades comienzan a conseguir los primeros éxitos a nivel regional.

Reconocimiento de La Oliva

El Ayuntamiento de La Oliva ha querido reconocer el trabajo que se realiza en el CD Oltin, entregándole una serie de reconocimientos a las gimnastas más destacadas y la aportación de una ayuda económica para la compra de material deportivo. La alevín Attenery Boix, la juvenil Ainara Santana y el equipo completo de la categoría prebenjamín, recibieron un reconocimiento por los resultados obtenidos en las últimas competiciones en las que han participado.

El alcalde de La Oliva, Isáí Blanco, destaca el “mérito que tiene sacar un equipo de gimnasia rítmica,



una disciplina deportiva que no se practicaba en Fuerteventura hasta la fundación del CD Oltin” y añade que “dedican tantas horas de entrenamiento y esfuerzo para llevar el nombre del municipio hasta competiciones nacionales”.

Por su parte, Gleiber Carreño, concejala de Deportes del Ayuntamiento de La Oliva, explica que “hacen un gran esfuerzo para formar a sus deportistas, no sólo con una gran disciplina de entrenamientos, sino también organizando varios clinics cada año, trayendo a Fuerteventura a gimnastas y entrenadoras de primera línea”.



LA SEGURIDAD DE LOS CAMPOS DE FÚTBOL A EXAMEN:

Notables y suspensos

Mientras unos campos de fútbol aprueban con buena nota, otros siguen careciendo de desfibriladores y tienen botiquines precarios

ELOY VERA

HACE aproximadamente un año y medio, un jugador de la categoría cadete de la Unión Deportiva Tarajalejo tuvo que dejar de jugar al fútbol después de que se le diagnosticara una cardiopatía. La falta de medios, entre ellos un desfibrilador en el campo, fueron claves para tomar la decisión. Tarajalejo no es la excepción. Mientras unos campos de fútbol aprueban con buena nota, otros siguen careciendo de desfibriladores, tienen botiqui-

nes precarios y otros dan gracias a Dios por no haber tenido que necesitar una ambulancia de emergencia.

La muerte súbita o las paradas cardiorrespiratorias ocurren con cierta frecuencia en España. A veces, el escenario es un polideportivo mientras se practica deporte. El Consejo Español de Resucitación Cardiopulmonar, la Sociedad Española de Cardiología y otras sociedades científicas abogan por la instalación de más dispositivos en lugares públicos, recordando que cada

minuto que pasa sin que se inicien las maniobras de Respiración Cardiopulmonar y uso del desfibrilador se reducen en un 10 por ciento las posibilidades de supervivencia.

En Canarias, un decreto de 2015 de la Consejería de Sanidad aprobó el reglamento que regula la utilización de desfibriladores semiautomáticos y automáticos por parte de los intervinientes. El documento obliga a instalación en centros y complejos deportivos de más de 50.000 habitantes y con una afluencia

diaria superior a 1.000 usuarios. Recomienda su instalación en infraestructuras deportivas con una afluencia media diaria superior a 500 personas.

El agente de Emergencias, Marcos Antonio Yunta, reconoce la "intención" que ha habido por parte de los dirigentes mayores a colocar desfibriladores en las instalaciones deportivas de la Isla. En los últimos años, se han ido instalando en campos de fútbol, de lucha, polideportivos... Sin embargo, cree que ha hecho falta una mayor planificación para intentar que estos utensilios estén bien distribuidos por la geografía insular.

Yunta explica cómo cada administración, ayuntamientos, Cabildo y Consejería de Educación, tiene un plan donde se contempla su instalación. A su juicio, "las diferentes planificaciones de la Administración pública han hecho que se haya instalado un amplio número de

desfibriladores en una zona de la Isla mientras que en otras no haya nada". Esto puede derivar, según este profesional de Emergencias, en que "en los núcleos urbanos se estén instalando continuamente mientras que, a lo mejor, en pueblos más pequeños y separados no".

Los ayuntamientos y Cabildo han ido instalando desfibriladores en las instalaciones deportivas de Fuerteventura. Aun así no están en toda la Isla. Zonas como el municipio de La Oliva los tienen en sus instalaciones mientras que lugares como Tetir no tienen desfibriladores en sus campos de fútbol, pero sí en los terreros de lucha próximos al campo. Sin embargo, el técnico de ambulancias y luchador del Unión Tetir, Francis Barrera, plantea una posible situación de emergencia: "Puede que haga falta el desfibrilador en el campo de fútbol, pero si no se tiene la llave del del de lucha, ¿cómo se entra?".

Si el uso de desfibriladores se produce en los tres minutos después del paro cardíaco la supervivencia aumenta un 73 por ciento y si se utiliza en menos de cinco minutos las posibilidades se incrementan hasta un 50 por ciento. Francis Barrera cree que lo ideal sería que hubiera uno por centro deportivo y recuerda que, por ejemplo, en Tetir "hay muchos partidos de fútbol, no solo de niños sino también de veteranos casi todas las tardes". En el caso del municipio de Tuijeje, ninguna de las infraestructuras deportivas municipales cuenta con un desfibrilador. La Concejalía de Deportes confirma que hubo intención por parte del concejal del área de comprarlos el año pasado, pero



Comicasa

Somos... La tienda de comidas

928 532 450

ABIERTO TODOS LOS DÍAS

Servicio a domicilio: 12.00 - 16.00 h.
Horario de pedidos: 08.00 - 16.00 h.

¡Puede pagar con tarjeta en domicilio!





QUEREMOS SER SU COCINERO FAVORITO

C/ Isla de La Graciosa, 18 - Puerto del Rosario | Servicio a domicilio: 1,50 € por transporte

Los ayuntamientos y el Cabildo han ido instalando desfibriladores en las instalaciones deportivas de Fuerteventura



“Unas 24.000 personas padecen situaciones parecidas al infarto, pero solo un 5 por ciento sobreviven”

en casa, pero no es así. “No la hemos necesitado, pero si la necesitamos en minutos está en el campo porque viene de Corralejo”, opina. Aunque habrá que rezar para que no haya imprevistos en el camino.

El secretario del Unión Puerto, Juan Vera, explica cómo desde la Federación “se nos pide que a principios de año solicitemos a Protección Civil la ambulancia, pero nos dice que como el hospital está cerca llamemos directamente al 112 que, seguramente, nos atenderá rápido por la cercanía del estadio al hospital”. A su favor juega la proximidad del Campo de Fútbol de Los Pozos con el Hospital. “La hemos pedido alguna vez y tarda cinco minutos en venir”, comenta. No esconde que “es un riesgo y que la obligación es que la ambulancia esté disponible a pie de campo”.

Explica cómo la normativa de seguridad de la Federación de Fútbol deja bien claro que tiene que estar una ambulancia “a pie de campo, en un aparcamiento del campo o incluso dentro del propio campo habilitando un espacio para la ambulancia tenga un acceso inmediato”, pero la falta de ambulancias en la isla dificulta su presencia en los estadios. Para el directivo del Unión Puerto es “inviabile” que el club haga la contratación y pago de una ambulancia, “no solo a nivel de Canarias sino de toda España, porque los presupuestos son muy bajos”.

finalmente se quedó en una intención.

Los cinco campos de fútbol del municipio, uno de ellos con un equipo en categoría preferente, la Unión Deportiva Gran Tarajal, la piscina municipal de Tuineje, el Polideportivo de Gran Tarajal y el Campo de Lucha de Tarajalejo carecen de este utensilio que salva vidas.

Yunta asegura desconocer cuántos hay en Fuerteventura. Sí recuerda que, según los estudios, se aconseja que antes de cuatro minutos haya un desfibrilador en marcha con el paciente infartado y “ese ratio no se está cumpliendo porque hay muchos desfibriladores concertados en unos puntos y en otros no”.

Tira de las estadísticas para recordar que unas 24.000 personas padecen situaciones parecidas al infarto, pero solo un 5 por ciento sobrevive y “eso es un porcentaje muy bajo porque los testigos, llamados primeros intervinientes, se encuentran ante esa situación y no saben qué hacer y cómo actuar sobre la víctima”. Con los desfibriladores se trata de que el primer interviniente con formación o sin ella sea capaz de hacer algo por la víctima. Sin embargo, este profesional reconoce que “la gente sigue teniendo reparo a los desfibriladores”. A pesar de las inversiones en algunos municipios, Yunta ha oído a concejales de Deportes decir que la gente les comenta que eso es para médicos o enfermeros. “Cuesta romper con ese miedo”, insiste.

Esperanza Bardanca fue de las primeras en recomendar que los desfibriladores llegaran a Fuerteventura. Su imagen está vinculada a Protección Civil de Puerto del Rosario. Explica que la obligación es que los campos tengan un desfibrilador, personal del campo formado en maniobras de reanimación cardiopulmonar y que los recintos cuenten con planes de evacuación.

El presidente del Club Deportivo El Cotillo, Agustín Melián, reconoce que la ambulancia debería estar en las instalaciones cada vez que El Cotillo juega en casa, pero no es así

El municipio de Puerto del Rosario aprueba el examen. La responsable de Protección Civil de la capital asegura que “los campos de fútbol tienen su desfibrilador, el personal está formado y se está trabajando en los planes de evacuación de los campos”.

Los botiquines

Yunta amplía la visión a otros mecanismos de seguridad como los botiquines. A su juicio, la situación es “tan precaria que, personalmente, tengo que prestar botiquines para que un pabellón tenga seguridad”. Se pregunta: “qué pasa si un niño se desmaya o cae haciendo deporte y se lesiona el cuello; se parte la muñeca o se atraganta comiendo un bocadillo”. “No tenemos botiquines ahora mismo en condiciones en los pabellones y en los campos de fútbol”, denuncia.

Según este profesional de la seguridad, esto ocurre con “toda las actividades deportivas de Fuerteventura. Sólo cuando está la ambulancia hay material disponible. Cuando no está, el único botiquín que hay es el de la mutua, el que está colgado en una pared, pero no contiene absolutamente nada para salvar una vida”.

Leticia Cabrera es la presidenta de la Unión Deportiva Tarajalejo. Ellos cuentan con un botiquín preparado gracias a un padre, sanitario de profesión, que ha ido incorporando utensilios como la grapadora de puntos, collarín y la cánula de guedel, un tubo que impide que el deportista se asfixie con la lengua después de haberse dado un golpe o sufrido un ataque epiléptico.

Sin embargo, recuerda que hace aproximadamente un año y medio, un niño del equipo de cadetes tuvo que dejar de jugar después de que se le diagnosticara un problema cardíaco hereditario. Luego, estuvo jugando un tiempo unos 10 o 15 minutos cada vez que iba al campo, “pero al final ha tenido que dejar de jugar por no tener el desfibrilador y otras medidas de seguridad en el campo”.

Oliver Peraza es directivo de la Unión Deportiva Las Playitas. Asegura que “se gastan un dineral en comprar botiquines”. Sin embargo, cree que uno de los grandes problemas a los que tiene que hacer frente su club es la distancia a la que se encuentra el médico de la mutua que la Federación de Fútbol le ha asignado. “La mutua está en Puerto del Rosario, siempre y cuando esté

abierto. Si es un fin de semana puedo ir al centro de salud, si no tengo que ir a Puerto del Rosario. Imagínate ir con un niño con un pie roto 50 kilómetros”, comenta.

Sin ambulancias

Los equipos de tercera categoría de fútbol están obligados por la Federación de Fútbol a contar con una ambulancia cada vez que se juega un partido. En Fuerteventura, existen dos jugando en esa categoría: el Unión Puerto y el Club Deportivo El Cotillo. Cuando juegan en casa, la ambulancia solo aparece cuando se les llama por una emergencia.

El presidente del Club Deportivo El Cotillo, Agustín Melián, reconoce que la ambulancia debería estar en las instalaciones cada vez que El Cotillo juega



PROPIEDADES EN ALQUILER

PUERTO DEL ROSARIO:

- Nave en C/ San Roque esquina con Secundino Alonso, 800 metros, al lado de la E.S. DISA PUERTO.

LA ANTIGUA:

- Locales Comerciales Nº 1 y Nº 4 en C/ Marcos y Trujillo (Zona Céntrica. Ayuntamiento y Correos).

POLÍGONO INDUSTRIAL COSTA ANTIGUA:

- Oficinas (Zona Gasolinera).

CONTACTO: ☎ 637 445 733 ✉ inmuebles@gestionmederos.com

DOCTOR YERKO IVANOVIC BARBEITO

MÉDICO REHABILITADOR Y NEURÓLOGO DE HOSPITAL PARQUE

“El 90 por ciento de la población sufre cefalea”

El neurólogo Yerko Ivanovic ha entrado a formar parte del equipo médico de Hospital Parque. Especializado en medicina física y neurorehabilitadora, es también músico y compositor. Participa en una ONG que estudia la influencia de la música en las enfermedades neurológicas y defiende que “la música riega todas las estructuras del sistema nervioso”.

¿Qué representa para usted entrar a formar parte del equipo de Hospital Parque?

-La neurología tiene conexión con otras especialidades dentro del servicio multidisciplinar de la clínica. Es una oportunidad poder integrarme con otras muchas especialidades. Hay pacientes que requieren una evaluación por neurocirugía, e incluso el otorrino, tras descartar otras patologías en casos de vértigos e inestabilidad en la marcha, los deriva a neurología para establecer un diagnóstico diferencial. También tenemos una relación muy importante con traumatología a la hora de evaluar patologías del sistema nervioso periférico. Por ejemplo, con estudios electromiográficos, que voy a realizar en Hospital Parque, y que nos permiten establecer si la dolencia que sufre el paciente precisa o no de una intervención quirúrgica, como es el síndrome del túnel carpiano.

¿Cuáles son los principales servicios de la consulta de Hospital Parque? ¿Qué patologías son las más habituales que atiende un neurólogo?

-Mi consulta abarca toda la neurología. Las visitas más frecuentes son los trastornos de la memoria y las cefaleas. Otro grupo de patologías que atiendo son las demencias. Las más típicas son las enfermedades de Alzheimer y demencia vascular, así como el Parkinson y parkinsonismos plus o epilepsia con todo su rango de edad. También las dolencias cardiovasculares, como son los ictus en relación

directa con cardiología y que los revisa el neurólogo. Asimismo, se atienden enfermedades neuromusculares, que es mi ámbito de preferencia como médico rehabilitador.

¿Qué pruebas diagnósticas se precisan para establecer un diagnóstico?

-Mi labor es establecer un diagnóstico con diversas pruebas como resonancia magnética, analítica completa, punción lumbar, electromiografía o electroencefalografía para, más tarde, ofrecer el tratamiento oportuno para cada una de las patologías, ya sea de carácter preventivo o paliativo, como en el caso de las demencias, o tratamientos modificadores de la enfermedad.

¿Y qué tratamientos se precisan para algunas de estas patologías como la demencia?

-En neurología o paliamos los síntomas, es decir, los suplimos como podemos, o bien modificamos la enfermedad. Hay un ámbito de patologías que habitualmente no se suelen tratar en la sanidad privada, como son las enfermedades desmineralizantes, del espectro de la esclerosis múltiple, que precisan de un tratamiento modificador que son de un coste elevado y según la aseguradora no siempre queda cubierto. Aunque sí se diagnostica y se establece el tratamiento inicial en la consulta de Hospital Parque.

¿Cuándo recomienda a los pacientes afectados de alguna dolencia neurológica la visita al especialista?

-En el caso de la epilepsia deben acudir aquellos que han te-



Foto: Carlos de Saá.

nido una pérdida de conciencia para establecer un diagnóstico diferencial entre síncope o crisis epiléptica, evaluación en la que intervienen tanto el cardiólogo, para descartar que la patología sea cardíaca, como el neurólogo, para descartar que haya sido una crisis epiléptica. En cuanto a las cefaleas, las personas que tienen dolor de cabeza de reciente inicio y que se desencadena en maniobras de esfuerzos deben saber que es un dato de alarma. Otro motivo de consulta frecuente en cuanto a los trastornos de memoria o demencia es la pérdida de memoria. Recibo muchas consultas de personas jóvenes preocupadas por ello, sin embargo, lo que les sucede es que para fijar la memoria se precisa atención. Realmente, a causa de la ansiedad o la depresión ha disminuido esta atención por lo que se puede descartar un trastorno que provenga de la memoria. Por otro lado, en las personas mayores cuando comienzan a tener despistes que minimizan, la familia debe estar atenta a comportamientos extraños, como

que se dejen luces encendidas u olviden eventos importantes, dado que puede ser significativo de que tienen un trastorno de pérdida de la memoria que debería evaluar el neurólogo. En las personas mayores los trastornos de la memoria tratables son una minoría, pero hay que descartar enfermedades del tiroides, que sí tienen tratamiento. En el caso del Alzheimer no hay terapia alguna que modifique el curso de la patología. Otro motivo de consulta es el temblor. El más frecuente es el esencial, en extremidades superiores. El neurólogo debe hacer un seguimiento para descartar que se trate de inicio de Parkinson. Es radicalmente diferente porque este último es un temblor que aparece en el reposo.

¿A qué grupos de edad afectan estas dolencias, principalmente?

-En los trastornos de la memoria va desde jóvenes de 20 años hasta el paciente en edad geriátrica. En el caso de las cefaleas, las más frecuentes son la migraña y la cefalea tensional que comienzan en la juventud

e incluso en la edad infantil. La cefalea tensional la sufrimos el 90 por ciento de la población. En cuanto al Parkinson, los primeros síntomas se originan en torno a los 45-60 años. Mientras que la epilepsia afecta a todo el espectro de edad y en personas mayores también, sobre todo tras sufrir un ictus o deterioro cognitivo. En definitiva, la neurología cubre a pacientes de rango de edad muy amplio.

-Destaca como investigador sobre la influencia de la música en el sistema nervioso. Como especialista en neurología y pianista, ¿qué puede hacer la música para mejorar las dolencias del sistema nervioso?

-Formo parte del comité de expertos de la ONG Música en vena que trabaja en hospitales de Madrid y Barcelona y busca demostrar cómo la audición de música en un hospital de un paciente en directo de manera frecuente y constante puede tener efectos positivos en patologías de alta gama. Se estudia en neonatología, cardiología, unidad de cuidados intensivos y hematología en las que se busca demostrar que un músico profesional, no solo puede ejercer su labor en el escenario sino también en un medio sanitario, lo que supone un reto y satisfacción personal. Que el músico tenga salida profesional interpretando desde la cercanía. Integración del músico en el entorno sanitario y los beneficios para el paciente. Se han medido los efectos sobre la presión arterial o frecuencia cardíaca. En aquellos pacientes que van a ser sometidos a una cirugía la música consigue que tengan una menor secreción de cortisol (hormona del estrés) lo que supone, a la vez, un menor requerimiento de fármacos sedantes. Por lo tanto, menos estrés y menos medicación.

¿Habrá alguna posibilidad de que Música en vena participara en algún proyecto en Fuerteventura?

-Aprovechando mi presencia en la Isla, la idea es que a través de la Escuela de Música podamos establecer programas para integrarlos dentro de la asistencia sanitaria. Todo es cuestión de plantearlo.